



מדינת ישראל
משרד התעשייה, המסחר והתעסוקה
מינהל מחקר וכלכלה

הערבים בישראל
דיוקן האוכלוסייה, מאפייני תעסוקה, רמת חיים, הכנסות והוצאות
1980 – 2008

נובמבר 2010

החברה הישראלית הינה חברה הטרוגנית הכוללת מספר רב של מגזרים ותתי אוכלוסיות, הנבדלים זה מזה, הן במאפייניהם החברתיים-תרבותיים והן במאפייניהם הכלכליים והחומריים. בשל סיבות שונות, הפך חלק משוק העבודה בישראל לבלתי נגיש לפלח ניכר מאותן אוכלוסיות ייחודיות המהוות חלק מהפסיפס החברתי של ישראל. על אף העובדה שבישראל נערכים, מזה שנים, סקרים ממשלתיים שונים ביחס למאפייניה של כלל האוכלוסייה, טרם נוצר מאגר נתונים ממשלתי מובנה באשר לכל אותן אוכלוסיות ייחודיות, המהוות יעד מרכזי למדיניות עידוד תעסוקה ברמה הלאומית וכחלק לא מבוטל ממדיניות ממשלות ישראל בעשור האחרון.

תרומת אוגדן הנתונים של האוכלוסייה הערבית בישראל, שנערך לאחרונה במינהל מחקר וכלכלה במשרד התמ"ת, הינה בראש ובראשונה ליצירת מסד נתונים שיטתי ומובנה, אשר משרטט לראשונה את דיוקנה המפורט של החברה הערבית. אוגדן הנתונים מכיל מידע סטטיסטי רב ומגוון המבוסס על ארבעה סקרים של הלמ"ס (סקר כוח אדם, הסקר החברתי, סקר הוצאות משק הבית וסקר הכנסות) במספר נקודות זמן לאורך השנים 2008 – 1980, והוא מקיף מעגלי חיים שונים כגון, מאפייני הרקע האישיים של האוכלוסייה הערבית, מאפיינים תעסוקתיים והשכלתיים, נתונים על רמת חיים ועל ההכנסות וההוצאות של הנמנים על אוכלוסייה זו. בכך מסייע האוגדן בהכרת מאפייניה הכלליים של האוכלוסייה הערבית בישראל והוא עתיד לאפשר, בהמשך, מעקב ארוך טווח אחר התפתחויות ושינויים בדפוסי התעסוקה ובמאפיינים סוציו-דמוגרפיים נוספים של אוכלוסייה זו. כאמור, אוגדן הנתונים אמור לשמש הן את קובעי המדיניות והן את קהילת החוקרים מהאקדמיה ומהתחום היישומי גם יחד.

מלאכת איסוף הנתונים, ריכוז הממצאים והפקת אוגדן הנתונים הסתייעה הודות לעבודתה של גלי ליס, חוקרת ומרכזת תחום תעסוקת ערבים במנהל המחקר וכן הודות לעבודתם של ויסאם אבו אחמד, מרים גרינשטיין ורונית הריס שתכננו וערכו את העיבודים הסטטיסטיים ועל כך נתונה להם תודתי.

בברכה,
בני פפרמן
מנהל

מטרת האוגדן

אוגדן נתונים זה נועד למפות את מאפייני האוכלוסייה הערבית בישראל בשנים האחרונות. מטרת האוגדן לספק אומדנים כלליים ביחס לנושאים מגוונים על האוכלוסייה הערבית בישראל החל ממאפייני רקע וכלה במאפייני השכלה, תעסוקה, רמת חיים, הכנסות והוצאות של אוכלוסייה ייחודית זו. כלי זה נועד לשימושם של קובעי מדיניות, גורמי מקצוע שונים והעוסקים במלאכת קידומה של האוכלוסייה הערבית בישראל.

מקור הנתונים

אוגדן זה מציג נתונים על האוכלוסייה הערבית בהסתמך על ארבעה סקרים של הלמ"ס: סקר כוח אדם, הסקר החברתי, סקר הוצאות משק הבית וסקר הכנסות. סקר כוח האדם מציג את השנים 1980, 1990, 2000, 2005 ו-2008 (במספר לוחות מוצגת גם שנת 2001) עבור הגילאים 18-66. אוכלוסיית סקר כוח האדם כוללת את כל האוכלוסייה הערבית בישראל בגילאים אילו כולל תושבים קבועים, תושבים קבועים השוהים בחו"ל לתקופה של פחות משנה או תושבים ארעיים השוהים בישראל שנה או יותר ברציפות¹. הסקר החברתי מציג את השנים 2002 ו-2007 עבור הגילאים 20-64. אוכלוסיית הסקר החברתי כוללת את כל האוכלוסייה הערבית בישראל בגילאים אילו כולל אלו השוהים במוסדות שלא לצרכים טיפוליים (כגון: מעונות סטודנטים, מרכזי קליטה ותוכניות דיור מוגן לאוכלוסייה המבוגרת) וכן עולים חדשים השוהים בארץ 6 חודשים לפחות². סקר ההכנסות וסקר הוצאות משק הבית מציגים את השנים 1997, 2000, 2005 ו-2007 (במספר לוחות בסקר ההכנסות מוצגת גם שנת 2003) עבור הגילאים 18-67 בסקר ההכנסות ועבור כל הגילאים בסקר הוצאות משק הבית. אוכלוסיית סקרים אלה כוללת את כל אוכלוסיית הערבים בגילאים אלו למעט שבטי בדוויים הגרים מחוץ לישובים. מאחר ואוגדן הנתונים כולל נתונים רבים ומגוונים המתבססים בחלקם על הגדרות סטטיסטיות שונות, מצאנו לנכון לצרף לאוגדן "מילון מונחים" אשר מופיע בנספח ב'.

האוכלוסייה

סקר כוח האדם מזהה את האוכלוסייה הערבית על סמך דת ראש משק הבית אשר נרשמת כדתם של כל בני משק הבית. ערבים מוגדרים ככאלה שהשיבו כי הם מוסלמים, נוצרים או דרוזים וכי הם גרים בישובים לא יהודיים או שהם גרים בישובים יהודים או מעורבים והם ילידי ישראל או שהגיעו לישראל לפני 1990. הסקר החברתי מזהה את האוכלוסייה הערבית על פי הגדרת הלאום המופיעה בשאלון ב-2007. בשנת 2002 הוגדר המשתנה על סמך דת המרואיין ושנת העלייה לארץ וכך נכללים מוסלמים, דרוזים ונוצרים שלא עלו החל מ-1990. סקר ההכנסות וסקר הוצאות משק הבית מזהים את האוכלוסייה הערבית על פי דת ראש משק הבית אשר נרשמת כדתם של כל בני משק הבית. עד שנת 2003 הוגדר משק בית ערבי כמשק בית הנמצא בישוב ערבי ו/או שהנבדק מילא את שאלון הסקר בערבית ומשק בית יהודי הוגדר ככלל משקי הבית בישראל, למעט משקי בית שהוגדרו כערבים. החל משנת 2003 משק בית ערבי מוגדר כמשק בית בו נציג משק הבית הינו מוסלמי או דרוזי או נוצרי הגר בישוב לא יהודי ומשק בית יהודי מוגדר כמשק בית עם נציג יהודי.

¹ אוכלוסיות שאינן נכללות באוכלוסיית הסקר: תושבים ישראלים אשר שוהים בחו"ל למעלה משנה ברציפות בעת הסקר, תיירים, מתנדבים או תושבים ארעיים השוהים בישראל פחות משנה ודיפלומטים ואנשי או"ם.

² אוכלוסיות שאינן נכללות באוכלוסיית הסקר: דיירים במוסדות טיפוליים (כגון בתי אבות, בתי חולים כרוניים ובתי סוהר), תושבים ישראלים אשר שוהים בחו"ל למעלה משנה ברציפות בעת הסקר, דיפלומטים ועולים אשר הגיעו ארצה חצי שנה לפני מועד הריאיון לכל המאוחר, שבטי בדוויים והגרים מחוץ לישובים.

מתודולוגיה

על מנת שהאוגדן יכול את המידע המדויק ביותר, הוחלט להשתמש בנתונים מארבעה סקרים של הלמ"ס: סקר כוח אדם, הסקר החברתי, סקר הכנסות וסקר הוצאות משק הבית. טווח הגילאים, השנים, הגדרת האוכלוסייה והגדרת מיהו ערבי משתנים בין סקר לסקר ויש לשים לב לכך.

בנוסף, יש לשים לב כי הגדרות האוכלוסייה הנכללת בכל לאום – "ערבים" ו"יהודים" משתנות בין ארבעת הסקרים וכי ישנם סקרים בהם הגדרות האוכלוסייה משתנות אף בין השנים:

בסקר כוח האדם ההשוואה היא בין "ערבים" ל"יהודים".

בסקר החברתי ההשוואה היא בין "ערבים" לבין "יהודים ואחרים". בקבוצת ה"יהודים ואחרים" נכללים יהודים, אתאיסטים, אחרים ונוצרים שעלו החל מ-1990.

בסקר ההכנסות ההשוואה בשנים 1997 ו-2000 היא בין "יהודים" ל"ערבים ואחרים" ובשנים 2003, 2005 ו-2007 ההשוואה היא בין "יהודים ואחרים" ל"ערבים". קבוצת ה"אחרים" כוללת נוצרים לא ערבים ואלה ללא סיווג דת.

בסקר הוצאות משק הבית ההשוואה היא בין "ערבים" ל"יהודים ואחרים". בשנים 1997 ו-2000, על פי המלצת הלמ"ס, הוגדרה קבוצת ה"ערבים" ככל מי שאין לו יבשת לידה ולפיכך קבוצת ה"יהודים ואחרים" הוגדרה ככל מי שיש לו יבשת לידה. בשנים 2005 ו-2007 קבוצת ה"ערבים" כוללת מוסלמים, דרוזים ונוצרים שלא עלו החל מ-1990 ואילו קבוצת ה"יהודים ואחרים" כוללת יהודים ונוצרים שעלו החל מ-1990.

לשם הנוחות, בהמשך האוגדן במקרים בהם תופיע אחת מקבוצות האוכלוסייה המרכזיות ("ערבים" או "יהודים") יחד עם קבוצת ה"אחרים", תכתב הקבוצה המרכזית בלבד ובהערות יופיע פירוט על כלל האוכלוסייה הנכללת בקבוצה המדוברת.

תוכן עניינים

10	עמ'	שער 1 - מאפייני רקע אישיים
11		לוח 1: גיל ומצב משפחתי לפי לאום, מגדר ושנים, סה"כ באלפים ובאחוזים מהסה"כ
13		לוח 2: מאפייני מגורים ושימוש ברכב לפי לאום, מגדר ושנים, סה"כ באלפים ובאחוזים מהסה"כ
14		לוח 3: תנאי דיור לפי חמישוני הכנסה נטו לנפש סטנדרטית לפי לאום ושנים, באחוזים
15		לוח 4: מחוז מגורים לפי לאום, מגדר ושנים, סה"כ באלפים ובאחוזים מהסה"כ
16		לוח 5: מספר ילדים במשק בית לפי לאום ושנים, סה"כ באלפים ובאחוזים מהסה"כ
17		לוח 6: מצב בריאות לפי לאום, מגדר ושנים, סה"כ באלפים ובאחוזים מהסה"כ
18	עמ'	שער 2 - השכלה ואוריינות
19		לוח 7: תעודה גבוהה ביותר לפי לאום, מגדר ושנים, סה"כ באלפים ובאחוזים מהסה"כ
21		לוח 8: מספר שנות לימוד לפי לאום, מגדר ושנים, סה"כ באלפים ובאחוזים מהסה"כ
23		לוח 9: שימוש במחשב לפי לאום ומגדר - שנת 2007, סה"כ באלפים ובאחוזים מהסה"כ
24	עמ'	שער 3 - תרומה לחברה, התנדבות
25		לוח 10: התנדבות לפי לאום, מגדר ושנים, סה"כ באלפים ובאחוזים מהסה"כ
26	עמ'	שער 4 - תעסוקה
29		לוח 11: כוח עבודה שבועי לפי לאום, מגדר ושנים, סה"כ באלפים ובאחוזים מהסה"כ
		מועסקים
30		לוח 12: מועסקים - גיל ומצב משפחתי לפי לאום, מגדר ושנים, סה"כ באלפים ובאחוזים מהסה"כ
32		לוח 13: מועסקים - מחוז מגורים לפי לאום, מגדר ושנים, סה"כ באלפים ובאחוזים מהסה"כ
33		לוח 14: מועסקים - מספר ילדים במשק בית לפי לאום ושנים, סה"כ באלפים ובאחוזים מהסה"כ
34		לוח 15: מועסקים - תעודה גבוהה ביותר לפי לאום, מגדר ושנים, סה"כ באלפים ובאחוזים מהסה"כ
35		לוח 16: מועסקים - מספר שנות לימוד לפי לאום, מגדר ושנים, סה"כ באלפים ובאחוזים מהסה"כ
37		לוח 17: מועסקים - ענף כלכלי לפי לאום, מגדר ושנים, סה"כ באלפים ובאחוזים מהסה"כ
39		לוח 18: מועסקים - משלח יד לפי לאום, מגדר ושנים, סה"כ באלפים ובאחוזים מהסה"כ
41		לוח 19: מועסקים - שעות עבודה ומעמד בעבודה לפי לאום, מגדר ושנים, סה"כ באלפים ובאחוזים מהסה"כ
43		לוח 20: שכר חודשי (ברוטו) למועסקים לפי לאום ומגדר - שנת 2007, סה"כ באלפים ובאחוזים מהסה"כ
44		לוח 21: וותק ותחושת ביטחון במקום העבודה לפי לאום, מגדר ושנים, סה"כ באלפים ובאחוזים מהסה"כ
46		לוח 22: משך הזמן שלוקח להגיע לעבודה לפי לאום, מגדר ושנים, סה"כ באלפים ובאחוזים מהסה"כ
47		לוח 23: שביעות רצון מהעבודה ומההכנסה מעבודה לפי לאום, מגדר ושנים, באלפים ובאחוזים מהסה"כ
		בלתי מועסקים
48		לוח 24: בלתי מועסקים - גיל ומצב משפחתי לפי לאום, מגדר ושנים, סה"כ באלפים ובאחוזים מהסה"כ
50		לוח 25: בלתי מועסקים - מחוז מגורים לפי לאום, מגדר ושנים, סה"כ באלפים ובאחוזים מהסה"כ
51		לוח 26: בלתי מועסקים - מספר ילדים במשק בית לפי לאום ושנים, סה"כ באלפים ובאחוזים מהסה"כ
52		לוח 27: בלתי מועסקים - תעודה גבוהה ביותר לפי לאום, מגדר ושנים, סה"כ באלפים ובאחוזים מהסה"כ

- 53 לוח 28 : בלתי מועסקים - מספר שנות לימוד לפי לאום, מגדר ושנים, סה"כ באלפים ובאחוזים מהסה"כ
- 55 לוח 29 : בלתי מועסקים - דרכי חיפוש עבודה לפי לאום, מגדר ושנים, סה"כ באלפים ובאחוזים
- לוח 30 : בלתי מועסקים - משך חיפוש עבודה באופן פעיל לפי לאום, מגדר ושנים, סה"כ באלפים
- 57 ובאחוזים מהסה"כ

אינם בכוח העבודה

- 58 לוח 31 : אינם בכוח העבודה - גיל ומצב משפחתי לפי לאום, מגדר ושנים, סה"כ באלפים ובאחוזים מהסה"כ
- 60 לוח 32 : אינם בכוח העבודה - מחוז מגורים לפי לאום, מגדר ושנים, סה"כ באלפים ובאחוזים מהסה"כ
- 61 לוח 33 : אינם בכוח העבודה - מספר ילדים במשק בית לפי לאום ושנים, סה"כ באלפים ובאחוזים מהסה"כ
- 62 לוח 34 : אינם בכוח העבודה - תעודה גבוהה ביותר לפי לאום, מגדר ושנים, סה"כ באלפים ובאחוזים מהסה"כ
- 63 לוח 35 : אינם בכוח העבודה - מספר שנות לימוד לפי לאום, מגדר ושנים, סה"כ באלפים ובאחוזים מהסה"כ
- לוח 36 : אינם בכוח העבודה - סיבות לאי המצאות בכוח העבודה לפי לאום, מגדר ושנים,
- 65 סה"כ באלפים ובאחוזים מהסה"כ

שער 5 - מזדי רמת חיים ושביעות רצון

עמ' 67

- לוח 37 : הכנסת משק הבית והיכולת לכסות הוצאות לפי לאום ומגדר – שנת 2007, סה"כ באלפים
- 68 ובאחוזים מהסה"כ
- 69 לוח 38 : שביעות רצון ממצב כלכלי לפי לאום, מגדר ושנים, סה"כ באלפים ובאחוזים מהסה"כ
- 70 לוח 39 : שביעות רצון מהחיים וחופשה לפי לאום, מגדר ושנים, סה"כ באלפים ובאחוזים מהסה"כ
- לוח 40 : מידת הביטחון בשעות הלילה ושביעות רצון משכונה לפי לאום, מגדר ושנים, סה"כ באלפים
- 71 ובאחוזים מהסה"כ

שער 6 - הכנסות והוצאות

עמ' 72

- 74 לוח 41 : הכנסה ממוצעת (ברוטו) לחודש לשכיר לפי משלח יד, לאום ושנים, בש"ח
- 75 לוח 42 : הכנסה ממוצעת (ברוטו) לחודש לשכיר לפי ענף כלכלי, לאום ושנים, בש"ח
- לוח 43 : הכנסה ממוצעת (ברוטו) לחודש לשכיר לפי גילאים, מספר שנות לימוד, ביי"ס אחרון,
- 77 לאום ושנים, בש"ח
- 78 לוח 44 : הכנסה ממוצעת ברוטו לחודש למשק בית, לפי מעמד בעבודה של ראש משק הבית ושנים, בש"ח
- 78 לוח 45 : הכנסה ממוצעת ברוטו לחודש למשק בית, לפי חלוקה למחוז מגורים ושנים, בש"ח
- לוח 46 : הכנסה ממוצעת ברוטו לחודש למשק בית, לפי מקורות הכנסה ושנים, סה"כ בשקלים
- 79 ובאחוזים מהסה"כ
- לוח 47 : הכנסה ממוצעת ברוטו לחודש למשק בית, לפי מספר מפרנסים, הרכב הכנסה ושנים,
- 81 סה"כ בשקלים ובאחוזים מהסה"כ
- 83 לוח 48 : הכנסה ממוצעת ברוטו לחודש לפי לאום, מגדר ושנים, בש"ח
- 84 לוח 49 : הרכב ההוצאות לתצרוכת למשק בית לפי לאום ושנים, סה"כ בשקלים ובאחוזים מהסה"כ
- לוח 50א : הרכב ההוצאות לתצרוכת בחמישוניים למשק בית לפי הכנסה נטו לנפש סטנדרטית, לאום ושנים,
- 86 סה"כ בשקלים ובאחוזים מהסה"כ – שנת 1997
- לוח 50ב : הרכב ההוצאות לתצרוכת בחמישוניים למשק בית לפי הכנסה נטו לנפש סטנדרטית, לאום ושנים,
- 88 סה"כ בשקלים ובאחוזים מהסה"כ – שנת 2000
- לוח 50ג : הרכב ההוצאות לתצרוכת בחמישוניים למשק בית לפי הכנסה נטו לנפש סטנדרטית, לאום ושנים,

- 90 סה"כ בשקלים ובאחוזים מהסה"כ – שנת 2005
לוח T50 : הרכב ההוצאות לתצרוכת בחמישונים למשק בית לפי הכנסה נטו לנפש סטנדרטית, לאום ושנים,
- 92 סה"כ בשקלים ובאחוזים מהסה"כ – שנת 2007
לוח 51 : הוצאה חודשית כוללת לתצרוכת למשק בית בחלוקה למחוז מגורים ומספר ילדים, לפי לאום
- 94 ושנים, סה"כ בש"ח
- 95 לוח 52 : בעלות על מוצרים בני קיימה לפי לאום ושנים, באחוזים

רשימת נספחים

נספח א – לוחות באלפים³

97	לוח 1.1 : גיל ומצב משפחתי לפי לאום, מגדר ושנים
99	לוח 2.1 : מאפייני מגורים ושימוש ברכב לפי לאום, מגדר ושנים
100	לוח 4.1 : מחוז מגורים לפי לאום, מגדר ושנים
101	לוח 5.1 : מספר ילדים במשק בית לפי לאום ושנים
102	לוח 6.1 : מצב בריאות לפי לאום, מגדר ושנים
103	לוח 7.1 : תעודה גבוהה ביותר לפי לאום, מגדר ושנים
104	לוח 8.1 : מספר שנות לימוד לפי לאום, מגדר ושנים
106	לוח 9.1 : שימוש במחשב לפי לאום ומגדר - שנת 2007
107	לוח 10.1 : התנדבות לפי לאום, מגדר ושנים
108	לוח 11.1 : כוח עבודה שבועי לפי לאום, מגדר ושנים
109	לוח 12.1 : מועסקים - גיל ומצב משפחתי לפי לאום, מגדר ושנים
111	לוח 13.1 : מועסקים - מחוז מגורים לפי לאום, מגדר ושנים
112	לוח 14.1 : מועסקים - מספר ילדים במשק בית לפי לאום ושנים
113	לוח 15.1 : מועסקים - תעודה גבוהה ביותר לפי לאום, מגדר ושנים
114	לוח 16.1 : מועסקים - מספר שנות לימוד לפי לאום, מגדר ושנים
116	לוח 17.1 : מועסקים - ענף כלכלי לפי לאום, מגדר ושנים
118	לוח 18.1 : מועסקים - משלח יד לפי לאום, מגדר ושנים
120	לוח 19.1 : מועסקים - שעות עבודה ומעמד בעבודה לפי לאום, מגדר ושנים
122	לוח 20.1 : שכר חודשי (ברוטו) למועסקים לפי לאום ומגדר – שנת 2007
123	לוח 21.1 : וותק ותחושת ביטחון במקום העבודה לפי לאום, מגדר ושנים
125	לוח 22.1 : משך הזמן שלוקח להגיע לעבודה לפי לאום, מגדר ושנים
126	לוח 23.1 : שביעות רצון מהעבודה ומההכנסה מעבודה לפי לאום, מגדר ושנים
127	לוח 24.1 : בלתי מועסקים - גיל ומצב משפחתי לפי לאום, מגדר ושנים
129	לוח 25.1 : בלתי מועסקים - מחוז מגורים לפי לאום, מגדר ושנים
130	לוח 26.1 : בלתי מועסקים - מספר ילדים במשק בית לפי לאום ושנים
131	לוח 27.1 : בלתי מועסקים - תעודה גבוהה ביותר לפי לאום, מגדר ושנים
132	לוח 28.1 : בלתי מועסקים - מספר שנות לימוד לפי לאום, מגדר ושנים
134	לוח 29.1 : בלתי מועסקים - דרכי חיפוש עבודה לפי לאום, מגדר ושנים
136	לוח 30.1 : בלתי מועסקים - משך חיפוש עבודה באופן פעיל לפי לאום, מגדר ושנים
137	לוח 31.1 : אינם בכוח העבודה - גיל ומצב משפחתי לפי לאום, מגדר ושנים
139	לוח 32.1 : אינם בכוח העבודה - מחוז מגורים לפי לאום, מגדר ושנים
140	לוח 33.1 : אינם בכוח העבודה - מספר ילדים במשק בית לפי לאום ושנים
141	לוח 34.1 : אינם בכוח העבודה - תעודה גבוהה ביותר לפי לאום, מגדר ושנים
142	לוח 35.1 : אינם בכוח העבודה - מספר שנות לימוד לפי לאום, מגדר ושנים
144	לוח 36.1 : אינם בכוח העבודה - סיבות לאי המצאות בכוח העבודה לפי לאום, מגדר ושנים

³ נספח א' מכיל את הלוחות המופיעים באלפים בלבד. מספור לוחות אלו תואם את מספור אותם לוחות באחוזים.

- 146 לוח 37.1 : הכנסת משק הבית והיכולת לכסות הוצאות לפי לאום ומגדר – שנת 2007
- 147 לוח 38.1 : שביעות רצון ממצב כלכלי לפי לאום, מגדר ושנים
- 148 לוח 39.1 : שביעות רצון מהחיים וחופשה לפי לאום, מגדר ושנים
- 149 לוח 40.1 : מידת הביטחון בשעות הלילה ושביעות רצון משכונה לפי לאום, מגדר ושנים
- 150 לוח 46.1 : הכנסה ממוצעת ברוטו לחודש למשק בית, לפי מקורות הכנסה ושנים, בש"ח
- 151 לוח 47.1 : הכנסה ממוצעת ברוטו לחודש למשק בית, לפי מספר מפרנסים, הרכב הכנסה ושנים, בש"ח
- 153 לוח 52.1 : בעלות על מוצרים בני קיימה לפי לאום ושנים

שער 1 - מאפייני רקע אישיים⁴

עיקרי הממצאים

1. בשנת 2008, עמד מספר הערבים בישראל בגילאי 18-66 על כ- 751 אלף מתוכם, כ- 381 אלף גברים וכ- 370 אלף נשים.
2. מבנה האוכלוסייה של החברה הערבית בשנת 2008 (9.7% בני 66-55) צעיר ממבנה האוכלוסייה היהודית (18.4% בני 66-55). ניתן לראות זאת גם בהבדלים בין ממוצעי הגילאים של האוכלוסיות - הגיל הממוצע של החברה הערבית הינו 35.5 וזאת לעומת הגיל הממוצע של החברה היהודית שהינו 39.2.
3. ב- 2008, שיעור המתגרשים בקרב האוכלוסייה הערבית (1.2%) נמוך בהרבה משיעור המתגרשים בקרב האוכלוסייה היהודית (6.3%).
4. נכון ל- 2008, 35.1% מהגברים הערבים הינם רווקים, זאת לעומת 25.4% מהנשים הערביות.

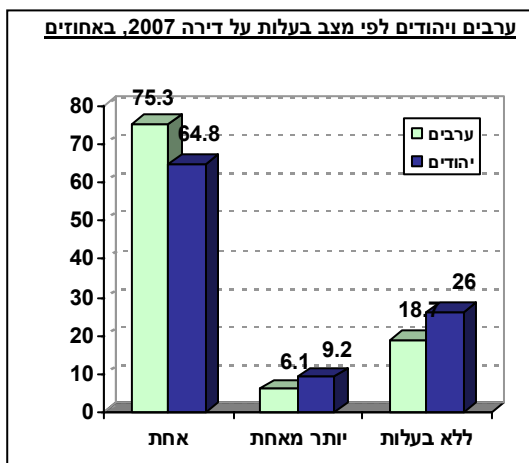

5. בשנת 2007, 75.3% מהאוכלוסייה הערבית היו בעלים של דירה אחת וזאת לעומת 64.8% מהאוכלוסייה היהודית. מספר החדרים הממוצע (3.4) של הערבים קטן ממספר החדרים הממוצע (3.7) של היהודים.
6. בשנת 2002 85.5% מהערבים היו בעלים של דירה אחת ו- 10.2% לא היו בעלים של אף דירה. בשנת 2007, אחוז הערבים שהיו בעלים של דירה אחת ירד ל- 75.3% ואחוז הערבים שלא היו בעלים של אף דירה עלה ל- 18.7%.
7. בשנת 2007, 22.1% מהערבים המשתייכים לחמישון התחתון גרו בדירה שכורה ו- 73.1% היו בעלי דירות.

לעומתם, בקרב היהודים המצב הפוך – 64.1% גרו בדירה שכורה ו- 33.8% היו בעלי דירות.

8. נכון לשנת 2008, 47.2% מהאוכלוסייה הערבית מתגוררת באזור הצפון, בהשוואה ל-36.7% בשנת 1980.

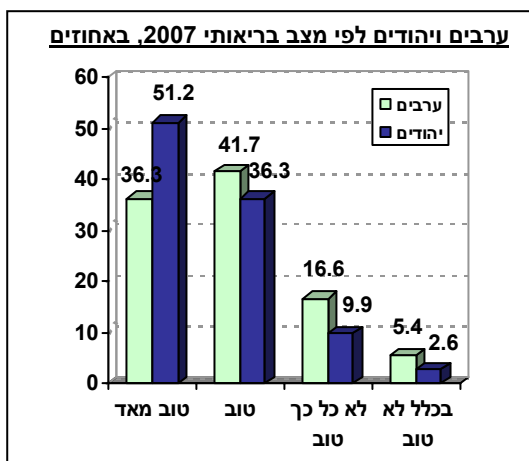

9. בשנת 2008, ל- 27.3% מהמשפחות הערביות - יש 4 ילדים ומעלה. לעומת זאת, רק ל- 7.8% מהמשפחות היהודיות יש 4 ילדים ומעלה. ממוצע מספר הילדים לפרט בקרב הערבים הוא 2.5 לעומת 1.3 בקרב היהודים. ניתן לראות כי בשנת 1980 ל- 51.8% מהמשפחות הערביות היו 4 ילדים ומעלה וממוצע מספר הילדים לפרט היה 3.8. לעומתם, אחוז המשפחות היהודיות בעלות 4 ילדים ומעלה עמד על 10% וממוצע מספר הילדים לפרט היה 1.6.

10. בשנת 2007, 36.3% מהערבים הגדירו את מצבם הבריאותי כטוב מאוד לעומת 51.2% מהיהודים. ניתן לראות כי בשנת

2002 45.2% מהערבים הגדירו את מצבם הבריאותי כטוב מאוד.

⁴ הנתונים בלוחות 1, 4 ו- 5 הינם עיבודים מיוחדים לסקרי כוח אדם של מינהל מחקר וכלכלה במשרד התמ"ת, סימון – מראה על אומדן אוכלוסייה הנמוך מ-1000 בתא, סימון () מראה על אומדן אוכלוסייה הנמוך מ-2000 בתא. עפ"י סקר כ"א, בהגדרת ערבים נכללים מוסלמים, נוצרים או דרוזים הגרים בישובים לא יהודיים או שהם גרים בישובים יהודים או מעורבים והם ילידי ישראל או שהגיעו לישראל לפני 1990. בהגדרת יהודים נכללים יהודים הגרים בישובים יהודים או מעורבים והם ילידי ישראל או שהגיעו הנתונים בלוחות 2 ו- 6 נלקחו מהסקר החברתי הנתונים בלוח 3 נלקחו מסקר הוצאות משפחה. עפ"י סקר הוצאות משפחה, בהגדרת ערבים נכללים מוסלמים, דרוזים ונוצרים שלא עלו החל מ- 1990. בהגדרת יהודים נכללים יהודים ונוצרים שעלו החל מ- 1990

לוח 1: גיל ומצב משפחתי לפי לאום, מגדר ושנים, סה"כ באלפים ובאחוזים מהסה"כ

ערבים															המשתנה
1980			1990			2000			2005			2008			
סה"כ	נשים	גברים	סה"כ	נשים	גברים	סה"כ	נשים	גברים	סה"כ	נשים	גברים	סה"כ	נשים	גברים	
223.9	111.0	112.9	358.3	178.6	179.7	570.2	282.1	288.1	693.3	340.4	352.8	750.7	369.5	381.2	סה"כ, באלפים
100%	100%	100%	100%	100%	100%	100%	100%	100%	100%	100%	100%	100%	100%	100%	גיל
40.0	39.1	40.8	30.6	30.1	31.1	26.5	26.6	26.3	23.6	23.5	23.8	23.6	23.6	23.7	18-24
53.0	53.3	52.7	61.2	60.9	61.4	65.1	64.8	65.4	67.1	67.1	67.1	66.7	66.5	66.8	25-54
7.0	7.5	6.5	8.3	9.1	7.5	8.4	8.5	8.3	9.3	9.4	9.1	9.7	9.9	9.5	55-66
31.7	32.0	31.5	33.3	33.7	33.0	34.2	34.2	34.2	35.2	35.3	35.1	35.5	35.6	35.5	גיל ממוצע
100%	100%	100%	100%	100%	100%	100%	100%	100%	100%	100%	100%	100%	100%	100%	מצב משפחתי
64.4	68.4	60.5	60.8	62.3	59.3	66.1	68.3	64.0	67.5	70.2	64.9	66.2	68.8	63.8	נשוי ⁵
32.2	25.8	38.5	36.3	32.5	40.2	30.7	26.3	35.1	29.5	24.4	34.4	30.3	25.4	35.1	רווק
(0.6)	-	-	0.8	1.3	-	0.8	1.1	(0.6)	1.0	1.5	(0.4)	1.2	1.6	0.8	גרוש
2.9	5.2	-	2.1	3.9	-	2.4	4.4	(0.4)	2.0	3.8	-	2.3	4.2	(0.4)	אלמן

⁵ כולל נשוי, חי בנפרד

המשך - לוח 1: גיל ומצב משפחתי לפי לאום, מגדר ושנים, סה"כ באלפים ובאחוזים מהסה"כ

יהודים															המשתנה
1980			1990			2000			2005			2008			
סה"כ	נשים	גברים	סה"כ	נשים	גברים	סה"כ	נשים	גברים	סה"כ	נשים	גברים	סה"כ	נשים	גברים	
1874.4	950.7	923.7	2156.2	1092.0	1064.2	2925.2	1491.5	1433.7	3231.8	1643.0	1588.7	3389.8	1721.2	1668.6	סה"כ, באלפים
100%	100%	100%	100%	100%	100%	100%	100%	100%	100%	100%	100%	100%	100%	100%	גיל
23.1	22.3	24.0	19.8	19.0	20.5	19.8	19.0	20.6	18.8	18.2	19.5	18.1	17.5	18.8	18-24
60.5	60.7	60.3	64.4	64.0	64.7	65.6	65.6	65.7	64.3	64.3	64.4	63.5	63.4	63.5	25-54
16.4	17.0	15.7	15.9	16.9	14.8	14.6	15.4	13.7	16.9	17.5	16.2	18.4	19.0	17.7	55-66
37.3	37.7	36.8	38.1	38.5	37.7	38.5	38.9	38.1	38.8	39.2	38.5	39.2	39.6	38.8	גיל ממוצע
100%	100%	100%	100%	100%	100%	100%	100%	100%	100%	100%	100%	100%	100%	100%	מצב משפחתי
71.6	72.4	70.7	68.7	69.4	68.0	64.3	65.1	63.4	63.1	64.2	62.0	62.6	63.6	61.6	נשוי ⁶
22.7	18.3	27.1	25.2	21.5	29.1	28.0	23.8	32.3	29.1	24.9	33.4	29.4	25.3	33.6	רווק
1.9	2.7	1.1	3.1	4.2	2.1	5.4	7.2	3.5	5.9	7.9	3.9	6.3	8.4	4.1	גרוע
3.9	6.6	1.0	2.9	5.0	0.8	2.3	3.9	0.7	1.9	3.0	0.7	1.7	2.7	0.7	אלמן

⁶ כולל נשוי, חי בנפרד

לוח 2: מאפייני מגורים ושימוש ברכב לפי לאום, מגדר ושנים, סה"כ באלפים ובאחוזים מהסה"כ

יהודים						ערבים						המשתנה
2002 ^א			2007			'2002			2007			
סה"כ	נשים	גברים	סה"כ	נשים	גברים	סה"כ	נשים	גברים	סה"כ	נשים	גברים	
2884	1482	1402	3166	1610	1555	472	230	242	664	332	331	סה"כ, באלפים
100%	100%	100%	100%	100%	100%	100%	100%	100%	100%	100%	100%	בעלות על דירה
69.2	69.4	69.1	64.8	65.1	64.5	85.5	87.0	84.2	75.3	77.0	73.5	אחת
7.8	7.4	8.2	9.2	8.8	9.7	4.2	3.2	5.2	6.1	4.6	7.5	יותר מאחת
23.0	23.2	22.8	26.0	26.1	25.8	10.2	9.8	10.6	18.7	18.3	19.0	ללא בעלות
100%	100%	100%	100%	100%	100%	100%	100%	100%	100%	100%	100%	מס' חדרים בדירה
2.2	2.0	2.4	1.7	1.2	2.3	1.8	2.0	1.6	1.5	1.0	1.9	0.5-1
7.4	6.9	7.9	6.1	6.6	5.6	6.6	6.1	7.2	8.5	9.1	7.8	1.5-2
28.7	30.3	27.0	26.9	27.9	25.8	29.5	28.1	30.9	30.0	29.8	30.3	2.5-3
32.9	32.5	33.4	34.1	33.4	34.8	40.7	42.4	39.0	42.9	44.3	41.5	3.5-4
28.8	28.4	29.3	31.2	30.9	31.6	21.3	21.5	21.2	17.1	15.7	18.5	4.5+
3.6	3.6	3.6	3.7	3.7	3.7	3.5	3.6	3.5	3.4	3.4	3.5	ממוצע מס' חדרים
69.5	66.6	72.6	71.5	69.0	74.0	63.6	63.6	63.5	66.6	65.2	67.9	משתמש כיום
												במכונית
												ממוצע מספר רכבים העומדים לרשות המרואיין
1.4	1.4	1.4	1.4	1.4	1.4	1.1	1.1	1.1	1.2	1.2	1.2	

⁷ נכללים מוסלמים, דרוזים ונוצרים שלא עלו החל מ-1990
⁸ נכללים יהודים, אתאיסטים, אחרים ונוצרים שעלו החל מ-1990

לוח 3 : תנאי דיור לפי חמישוני הכנסה נטו לנפש סטנדרטית לפי לאום ושנים, באחוזים

יהודים						ערבים						המשתנה
2005			2007			2005			2007			
חמישון עליון	חמישון אמצעי	חמישון תחתון	חמישון עליון	חמישון אמצעי	חמישון תחתון	חמישון עליון	חמישון אמצעי	חמישון תחתון	חמישון עליון	חמישון אמצעי	חמישון תחתון	
דירות בבעלות												
76.9	71.5	55.3	81.9	73.5	33.8	72.2	92	83.7	69.6	88.9	73.1	אחוז בעלי הדירות ממוצע מספר חדרים למגורים בדירה ממוצע נפשות במשק הבית
4.4	3.9	3.4	4.4	3.9	3.7	4.4	4.3	3.7	4.7	4	3.6	
2.9	3.5	3.8	2.6	3.4	5.1	3.5	4.5	5.3	3.7	4.3	5.6	
דירות שכורות												
19.6	25.5	41.2	15	24.4	64.1	27.8	7.5	10.6	26.4	9.7	22.1	אחוז הגרים בדירות שכורות ממוצע מספר חדרים למגורים בדירה ממוצע נפשות במשק הבית
3.2	3.1	2.7	3.3	3.2	2.7	4.2	3.1	2.7	4.3	2.8	2.6	
2.2	2.8	2.7	2.2	2.7	2.7	2	2.9	4.1	3.6	2.4	4.4	

לוח 4: מחוז מגורים לפי לאום, מגדר ושנים, סה"כ באלפים ובאחוזים מהסה"כ

ערבים															המשתנה
1980			1990			2000			2005			2008			
סה"כ	נשים	גברים	סה"כ	נשים	גברים	סה"כ	נשים	גברים	סה"כ	נשים	גברים	סה"כ	נשים	גברים	
223.9	111.0	112.9	358.3	178.6	179.7	570.2	282.1	288.1	693.3	340.4	352.8	750.7	369.5	381.2	סה"כ ⁹ , באלפים
100%	100%	100%	100%	100%	100%	100%	100%	100%	100%	100%	100%	100%	100%	100%	מחוז
21.1	21.5	20.8	19.8	20.6	19.0	16.2	16.3	16.2	18.6	18.3	18.8	18.5	18.5	18.5	ירושלים ¹⁰
36.7	37.2	36.3	45.8	46.3	45.4	48.3	48.3	48.2	47.3	47.6	47.1	47.2	47.2	47.2	צפון
17.4	17.0	17.7	16.9	16.3	17.4	16.2	16.2	16.3	15.4	15.3	15.4	15.7	15.8	15.5	חיפה
14.4	14.0	14.9	13.1	12.6	13.6	11.7	11.6	11.8	10.6	10.7	10.6	10.0	9.8	10.3	ת"א + מרכז
10.3	10.3	10.3	4.4	4.1	4.6	7.5	7.5	7.4	8.1	8.0	8.1	8.6	8.6	8.5	דרום
יהודים															המשתנה
1980			1990			2000			2005			2008			
סה"כ	נשים	גברים	סה"כ	נשים	גברים	סה"כ	נשים	גברים	סה"כ	נשים	גברים	סה"כ	נשים	גברים	
1874.4	950.7	923.7	2156.2	1092.0	1064.2	2925.2	1491.5	1433.7	3231.8	1643.0	1588.7	3389.8	1721.2	1668.6	סה"כ ¹¹ , באלפים
100%	100%	100%	100%	100%	100%	100%	100%	100%	100%	100%	100%	100%	100%	100%	מחוז
10.1	10.0	10.1	10.8	10.6	11.0	9.6	9.8	9.5	9.8	9.8	9.8	9.8	9.8	9.9	ירושלים
9.5	9.1	9.8	9.2	9.1	9.3	10.3	10.1	10.5	9.9	9.8	9.9	10.1	10.1	10.2	צפון
15.0	14.9	15.2	13.1	13.2	12.9	12.6	12.7	12.5	12.2	12.3	12.0	11.6	11.6	11.7	חיפה
53.3	54.1	52.5	52.7	53.3	52.0	49.4	49.6	49.1	49.2	49.4	49.0	49.5	49.8	49.1	ת"א + מרכז
11.9	11.7	12.1	12.3	11.9	12.7	14.7	14.5	14.9	14.9	14.7	15.0	14.7	14.5	14.8	דרום

⁹ כולל את אזורי יו"ש ועזה
¹⁰ כולל גם את ערביי מזרח ירושלים
¹¹ כולל את אזורי יו"ש ועזה

לוח 5 : מספר ילדים במשק בית לפי לאום ושנים, סה"כ באלפים ובאחוזים מהסה"כ

ערבים					המשתנה
1980	1990	2000	2005	2008	
151.8	228.1	395.1	488.8	523.2	סה"כ ¹² , באלפים
100%	100%	100%	100%	100%	מספר ילדים
17.5	16.3	14.7	18.1	17.3	0
30.7	41.2	49.4	51.3	55.4	1-3
24.0	26.7	25.7	22.1	20.3	4-5
27.8	15.8	10.1	8.5	7.0	+6
3.8	3.2	2.9	2.6	2.5	ממוצע מספר ילדים
יהודים					המשתנה
1980	1990	2000	2005	2008	
1449.9	1612.0	2106.6	2292.7	2394.0	סה"כ ¹³ , באלפים
100%	100%	100%	100%	100%	מספר ילדים
33.3	31.1	37.3	39.5	40.3	0
56.7	59.3	55.1	53.3	51.9	1-3
8.1	7.9	5.7	5.3	5.7	4-5
1.9	1.7	1.8	2.0	2.1	+6
1.6	1.6	1.4	1.3	1.3	ממוצע מספר ילדים

¹² לא כולל רווקים

¹³ לא כולל רווקים

לוח 6: מצב בריאות לפי לאום, מגדר ושנים, סה"כ באלפים ובאחוזים מהסה"כ

יהודים						ערבים						המשתנה
2002 ¹⁵			2007			2002 ¹⁴			2007			
סה"כ	נשים	גברים	סה"כ	נשים	גברים	סה"כ	נשים	גברים	סה"כ	נשים	גברים	
2884	1482	1402	3166	1610	1555	472	230	242	664	332	331	סה"כ ¹⁶ , באלפים
100%	100%	100%	100%	100%	100%	100%	100%	100%	100%	100%	100%	מצב בריאות
48.6	46.3	50.9	51.2	48.1	54.4	45.2	43.2	47.1	36.3	35.1	37.4	טוב מאד
36.3	37.0	35.5	36.3	37.7	34.8	31.2	33.1	29.4	41.7	40.7	42.7	טוב
12.2	13.7	10.6	9.9	11.4	8.4	15.6	17.5	13.7	16.6	19.0	14.2	לא כל כך טוב
3.0	3.0	3.0	2.6	2.7	2.4	8.0	6.2	9.7	5.4	5.2	5.7	בכלל לא טוב
												האם יש בעיה
												בריאותית/פיזית כלשהי ¹⁷
100%	100%	100%	100%	100%	100%	100%	100%	100%	100%	100%	100%	כן
27.1	27.1	27.0	29.2	29.7	28.7	29.2	27.6	30.7	29.4	30.9	27.9	לא
72.9	72.9	73.0	70.8	70.3	71.3	70.8	72.4	69.3	70.6	69.1	72.1	

¹⁴ נכללים מוסלמים, דרוזים ונוצרים שלא עלו החל מ-1990

¹⁵ נכללים יהודים, אתאיסטים, אחרים ונוצרים שעלו החל מ-1990

¹⁶ כולל לא רלוונטי ולא ידוע

¹⁷ שנמשכת שישה חודשים או יותר

עיקרי הממצאים

1. בשנת 2008, 10.6% מהערבים הינם בעלי תעודה אקדמית בהשוואה ל- 26.5% מהיהודים.
2. בשנת 2001, ל- 5.2% מהנשים הערביות הייתה תעודה אקדמית. בשנת 2005 אחוז בעלות התעודה האקדמית גדל ל- 7.5% ובשנת 2008 האחוז הגיע ל- 10.6%.
3. נכון ל- 2008, אחוז הגברים הערבים שלא למדו וללא כל תעודה הינו 6.5% בהשוואה ל- 12.8% בקרב הנשים הערביות.
4. בשנת 2008 ניתן לראות כי למרות שקיים פער גדול בין אחוז הגברים לאחוז הנשים בעלי עד 8 שנות לימוד (21.3% ו- 28.9% בהתאמה), בקרב בעלי 16 שנות לימוד ומעלה, אחוז הגברים הערבים והנשים הערביות כמעט שווה (11.9% ו- 11.6% בהתאמה).

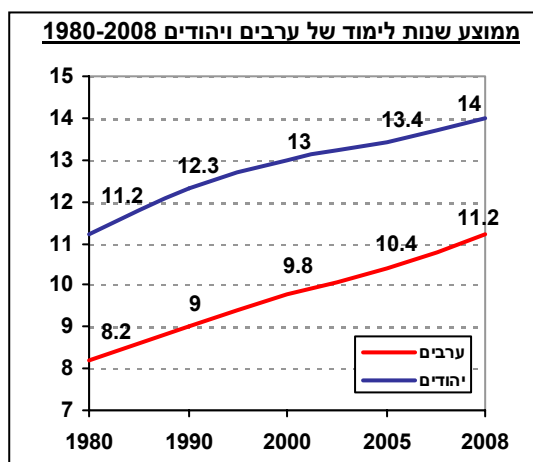

5. נכון לשנת 2008 ממוצע שנות הלימוד של הערבים הינו 11.2, ממוצע שנות הלימוד של היהודים הינו 14.
6. ל- 24.9% מהנשים הערביות, בשנת 2008, יש 13 שנות לימוד ומעלה, זאת לעומת ל- 55.2% מהנשים היהודיות.
7. בשנת 2007 קיים פער גדול מאוד (בעיקר בקרב נשים) בין שיעור הגברים והנשים הערבים המשתמשים במחשב (44.6% ו- 34.4% בהתאמה) לעומת שיעור הגברים והנשים היהודים המשתמשים במחשב (77.2% ו- 73.1% בהתאמה).
8. נכון ל- 2007, 35% מהערבים אשר השתמשו במחשב דיווחו כי הם משתמשים במחשב בעבודה. זאת לעומת 57.6% מהיהודים המשתמשים במחשב בעבודה. בנוסף, ניתן לראות כי 55.5% מהערבים המשתמשים במחשב, משתמשים בו לצורך משחקים. בקרב היהודים, רק 34.9% משתמשים במחשב לצורך זה.

¹⁸ הנתונים בלוחות 7 ו- 8 הינם עיבודים מיוחדים לסקרי כוח אדם של מינהל מחקר וכלכלה במשרד התמ"ת, סימון – מראה על אומדן אוכלוסיה הנמוך מ-1000 בתא, סימון () מראה על אומדן אוכלוסיה הנמוך מ-2000 בתא. עפ"י סקר כ"א, בהגדרת ערבים נכללים מוסלמים, נוצרים או דרוזים הגרים בישובים לא יהודיים או שהם גרים בישובים יהודיים או מעורבים והם ילידי ישראל או שהגיעו לישראל לפני 1990. בהגדרת יהודים נכללים יהודים הגרים בישובים יהודיים או מעורבים הנתונים בלוח 9 נלקחו מהסקר החברתי

לוח 7¹⁹: תעודה גבוהה ביותר לפי לאום, מגדר ושנים, סה"כ באלפים ובאחוזים מהסה"כ

המשתנה	ערבים								
	2001			2005			2008		
	סה"כ	נשים	גברים	סה"כ	נשים	גברים	סה"כ	נשים	גברים
סה"כ ²⁰ , באלפים	615.5	304.1	311.4	693.3	340.4	352.8	750.7	369.5	381.0
תעודה גבוהה	100%	100%	100%	100%	100%	100%	100%	100%	100%
לא למדו + ללא תעודה	15.5	20.1	11.0	14.1	17.9	10.5	9.6	12.8	6.5
יסודי או חט"ב	37.8	37.1	38.4	35.0	31.9	37.9	34.7	32.8	36.5
תיכוני ללא בגרות	13.5	11.0	16.0	14.8	12.1	17.5	15.7	12.3	19.1
תעודת בגרות	19.7	20.0	19.4	20.6	22.7	18.6	23.2	24.9	21.6
על תיכוני	6.3	6.5	6.1	6.9	7.9	6.0	6.2	6.5	5.8
אקדמי ²¹	7.2	5.2	9.1	8.5	7.5	9.6	10.6	10.6	10.6

¹⁹ בלוח זה מוצגת שנת 2001 משום שעד שנת 2000 סקר כ"א לא כלל שאלה אודות התעודה הגבוהה ביותר

²⁰ כולל לא רלוונטי, לא ידוע ובעלי תעודה אחרת

²¹ בעלי תואר ראשון, שני ושלישי

המשך - לוח 7²²: תעודה גבוהה ביותר לפי לאום, מגדר ושנים, סה"כ באלפים ובאחוזים מהסה"כ

יהודים									המשתנה
2001			2005			2008			
סה"כ	נשים	גברים	סה"כ	נשים	גברים	סה"כ	נשים	גברים	
2976.8	1518.6	1458.2	3231.8	1643.0	1588.7	3389.8	1721.2	1668.6	סה"כ ²³ , באלפים
100%	100%	100%	100%	100%	100%	100%	100%	100%	תעודה גבוהה
3.7	4.1	3.4	2.7	2.5	2.9	1.9	1.7	2.1	לא למדו + ללא תעודה
13.0	10.9	15.1	12.0	9.6	14.6	11.4	8.8	14.0	יסודי או חט"ב
21.2	18.7	23.7	19.8	17.4	22.3	19.5	16.9	22.1	תיכוני ללא בגרות
24.5	25.8	23.1	25.2	26.9	23.5	26.2	27.9	24.4	תעודת בגרות
14.9	16.3	13.3	15.0	16.6	13.4	14.5	15.9	13.0	על תיכוני
22.6	24.0	21.2	25.1	27.0	23.2	26.5	28.6	24.3	אקדמי ²⁴

²² בלוח זה מוצגת שנת 2001 משום שעד שנת 2000 סקר כ"א לא כלל שאלה אודות התעודה הגבוהה ביותר

²³ כולל לא רלוונטי, לא ידוע ובעלי תעודה אחרת

²⁴ בעלי תואר ראשון, שני ושלישי

לוח 8 : מספר שנות לימוד לפי לאום, מגדר ושנים, סה"כ באלפים ובאחוזים מהסה"כ

ערבים															המשתנה
1980			1990			2000			2005			2008			
סה"כ	נשים	גברים	סה"כ	נשים	גברים	סה"כ	נשים	גברים	סה"כ	נשים	גברים	סה"כ	נשים	גברים	
223.9	111.0	112.9	358.3	178.6	179.7	570.2	282.1	288.1	693.3	340.4	352.8	750.7	369.5	381.2	סה"כ ²⁵ , אלפים
100%	100%	100%	100%	100%	100%	100%	100%	100%	100%	100%	100%	100%	100%	100%	שנות לימוד
-	-	-	2.0	2.9	1.2	6.2	10.3	2.3	4.7	7.7	1.9	4.0	6.3	1.8	0
55.6	58.5	53.6	48.5	53.6	44.0	28.8	30.6	27.0	23.7	24.9	22.7	21.0	22.6	19.5	1-8
11.2	10.0	12.0	16.1	14.3	17.6	16.3	13.8	18.7	16.4	14.2	18.5	14.6	12.7	16.5	9-10
12.9	9.5	15.3	23.5	22.1	24.6	30.6	29.6	31.6	32.6	30.6	34.5	36.5	33.6	39.4	11-12
7.1	5.8	8.0	7.0	5.8	8.1	10.0	10.2	9.7	12.5	13.5	11.4	12.1	13.3	11.0	13-15
13.0	15.8	11.1	3.0	(1.3)	4.5	8.2	5.5	10.7	10.1	9.2	11.0	11.7	11.6	11.9	+16
8.2	7.6	8.7	9.0	8.5	9.4	9.8	9.1	10.5	10.4	10.0	10.8	11.2	10.6	11.7	ממוצע שנ"ל

²⁵ כולל לא רלוונטי ולא ידוע

המשך - לוח 8 : מספר שנות לימוד לפי לאום, מגדר ושנים, סה"כ באלפים ובאחוזים מהסה"כ

יהודים															המשתנה
1980			1990			2000			2005			2008			
סה"כ	נשים	גברים	סה"כ	נשים	גברים	סה"כ	נשים	גברים	סה"כ	נשים	גברים	סה"כ	נשים	גברים	
1874.4	950.7	923.7	2156.2	1092.0	1064.2	2925.2	1491.5	1433.7	3231.8	1643.0	1588.7	3389.8	1721.2	1668.6	סה"כ ²⁶ , אלפים
100%	100%	100%	100%	100%	100%	100%	100%	100%	100%	100%	100%	100%	100%	100%	שנות לימוד
0.3	0.3	0.3	0.2	0.2	0.2	1.4	1.8	0.9	1.1	1.2	0.9	0.9	1.0	0.7	0
25.1	25.9	24.4	13.9	14.6	13.2	6.3	6.2	6.3	4.7	4.4	5.0	3.7	3.5	3.8	1-8
15.2	15.3	15.1	11.2	10.7	11.7	7.6	6.9	8.3	6.1	5.5	6.8	5.4	4.6	6.2	9-10
33.0	32.1	34.0	40.5	40.2	40.7	37.6	36.3	38.9	36.5	35.8	37.2	36.6	35.6	37.7	11-12
14.9	17.1	12.7	19.2	21.2	17.2	25.9	27.7	24.1	27.1	28.4	25.7	27.4	28.7	26.0	13-15
11.5	9.3	13.6	15.0	13.1	17.0	21.2	21.0	21.4	24.5	24.7	24.4	26.1	26.5	25.6	+16
11.2	11.0	11.3	12.3	12.1	12.5	13.0	13.0	13.1	13.4	13.4	13.4	14.0	14.0	14.0	ממוצע שנ"ל

²⁶ כולל לא רלוונטי ולא ידוע

לוח 9: שימוש במחשב לפי לאום ומגדר - שנת 2007, סה"כ באלפים ובאחוזים מהסה"כ

יהודים			ערבים			המשתנה
סה"כ	נשים	גברים	סה"כ	נשים	גברים	
3166	1610	1555	664	332	331	סה"כ ²⁷ , באלפים
75.2	73.1	77.2	39.5	34.4	44.6	שימוש במחשב ²⁸
88.1	87.0	89.2	83.3	85.3	81.8	שימוש במחשב בבית ²⁹
57.6	55.0	60.2	35.0	31.6	37.7	שימוש במחשב בעבודה ³⁰
16.3	14.7	17.9	18.1	23.4	14.1	שימוש במחשב במקום אחר ³¹
65.7	64.2	67.1	47.2	39.1	53.4	שימוש לצורך עבודה
40.3	40.7	39.9	43.0	52.4	35.8	שימוש לצורך לימודים
87.2	85.7	88.7	74.5	73.5	75.3	שימוש לצורך חיפוש מידע
81.0	81.5	80.4	53.3	50.3	55.7	שימוש לצורך דואר אלקטרוני
40.0	37.4	42.7	34.0	31.6	35.9	שימוש לצורך קבוצות דיון
34.9	32.1	37.7	55.5	56.7	54.5	שימוש לצורך משחקים
25.3	20.4	30.1	11.9	6.8	15.8	שימוש לצורך תשלומים
52.2	45.0	59.3	57.7	58.3	57.3	שימוש לצורך הורדת קבצים
28.6	19.9	37.1	16.9	10.3	21.9	שימוש לצורך קניית מוצרים

²⁷ כולל לא רלוונטי ולא ידוע

²⁸ בשלושת החודשים האחרונים

²⁹ מתוך מי שדיווחו שהשתמשו במחשב

³⁰ מתוך מי שדיווחו שהשתמשו במחשב

³¹ מתוך מי שדיווחו שהשתמשו במחשב

שער 3 – תרומה לחברה, התנדבות³²

עיקרי הממצאים

1. בשנת 2007, גברים ונשים ערבים (6.6% ו- 2.6% בהתאמה) עסקו פחות בפעילות התנדבותית מאשר גברים ונשים יהודים (18.6% ו- 14.9% בהתאמה).
2. בשנת 2002, אחוז הערבים המתנדבים עמד על 8.4%, בשנת 2007 אחוז המתנדבים הערבים ירד ל- 4.6%. ניתן לראות שבשונה מהערבים, בקרב היהודים אחוז המתנדבים בין השנים 2002 ו- 2007 כמעט ולא השתנה (16.3% ו- 16.7% בהתאמה).

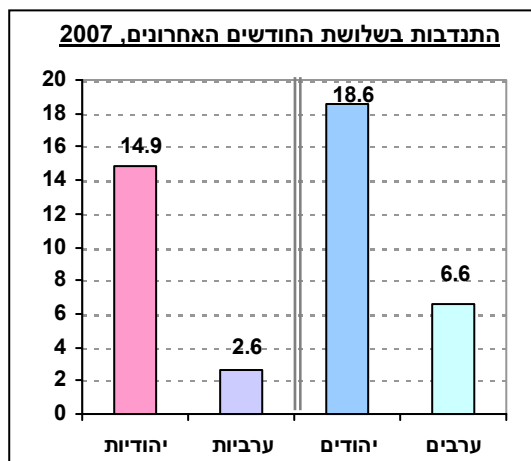

3. 26.1% מהגברים הערבים שהתנדבו בשנת 2007, התנדבו 20 שעות או יותר בחודש בהשוואה ל- 21.8% מהגברים היהודים.
4. ממוצע שעות ההתנדבות בחודש של הערבים והיהודים בשנת 2007 היה דומה (10.3 לעומת 10.1 שעות בחודש בהתאמה).

³²הנתונים בלוח 10 נלקחו מהסקר החברתי, סימון – מראה על אומדן אוכלוסייה הנמוך מ- 1300 בתא, סימון () מראה על אומדן אוכלוסייה הנמוך מ- 3000 בתא

לוח 10 : התנדבות לפי לאום, מגדר ושנים, סה"כ באלפים ובאחוזים מהסה"כ

יהודים						ערבים						המשתנה
2002 ³⁴			2007			2002 ³⁵			2007			
סה"כ	נשים	גברים	סה"כ	נשים	גברים	סה"כ	נשים	גברים	סה"כ	נשים	גברים	
2884	1482	1402	3166	1610	1555	472	230	242	664	332	331	סה"כ ³⁵ , באלפים
16.3	15.1	17.5	16.7	14.9	18.6	8.4	4.0	12.5	4.6	2.6	6.6	אחוז העוסקים בפעילות התנדבותית ³⁶
100%	100%	100%	100%	100%	100%	100%	100%	100%	100%	100%	100%	המסגרת בה נערכה הפעילות ההתנדבותית במסגרת ארגון ³⁷
41.9	40.1	43.5	49.2	46.8	51.3	48.1	45.3	49.0	45.3	43.2	46.3	באופן פרטי
43.0	46.5	39.8	39.9	43.0	37.3	38.8	44.0	37.3	44.8	52.1	41.3	גם באופן פרטי
15.2	13.4	16.7	10.8	10.2	11.3	13.1	--	13.8	9.9	--	12.4	שעות התנדבות בחודש
100%	100%	100%	100%	100%	100%	100%	100%	100%	100%	100%	100%	פחות מ-20 שעות
73.4	75.5	71.5	52.2	48.7	55.6	69.1	72.7	68.0	56.7	59.1	54.1	20 שעות או יותר
15.0	11.9	17.8	22.4	23.1	21.8	19.2	(17.0)	19.9	23.0	20.2	26.1	לא קבוע/פעם אחת
11.6	12.6	10.7	25.3	28.2	22.3	11.7	--	12.1	20.2	20.7	19.8	ממוצע שעות התנדבות
8.9	8.2	9.6	10.1	9.9	10.2	9.5	8.8	9.7	10.3	10.1	10.5	

³³ נכללים מוסלמים, דרוזים ונוצרים שלא עלו החל מ-1990

³⁴ נכללים יהודים, אתיאיסטים, אחרים ונוצרים שעלו החל מ-1990

³⁵ כולל לא רלוונטי ולא ידוע

³⁶ ב - 3 החודשים האחרונים

³⁷ כגון: יד שרה, מגן דוד אדום, משמר אזרחי, משטרה

שער 4 - תעסוקה³⁸

עיקרי הממצאים

1. שיעור התעסוקה של נשים ערביות, נכון לשנת 2008, עומד על 22% והינו נמוך באופן משמעותי משיעור התעסוקה של נשים יהודיות אשר עומד על 66.6%. בקרב הגברים, שיעור התעסוקה כמעט שווה – 67% בקרב הגברים הערבים אל מול 68.8% בקרב הגברים היהודים.
2. בשנים 1980 ו-1990 שיעור התעסוקה בקרב הנשים הערביות היה כמעט ללא שינוי ועמד על 10.2% ו-10.5% בהתאמה, בשנים 2000 ו-2005 השיעור עלה ל-17.5% ובשנת 2008 הוא הגיע ל-22%.

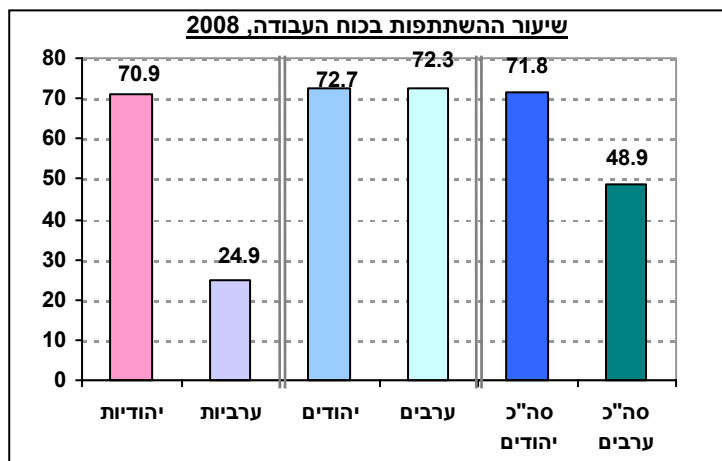

3. נכון לשנת 2008, שיעור ההשתתפות בכוח העבודה של נשים ערביות (24.8%) נמוך בהרבה מזה של הנשים היהודיות (70.9%).
4. שיעור הנשים והגברים הערבים הבלתי מועסקים בשנת 2008 עמד על 11.3% ו-7.4% בהתאמה והוא גבוה מזה של הנשים והגברים היהודים (6.2% ו-5.4% בהתאמה).

עיקרי ממצאים – מועסקים

1. נכון לשנת 2008, בישראל ישנם כ-337 אלף ערבים מועסקים בגילאי 18-66, כ-255 אלף מתוכם הינם גברים וכ-82 אלף נשים.
2. מבנה האוכלוסייה של המועסקים הערבים בשנת 2008 (4.6% בני 66-55), צעיר ממבנה האוכלוסייה של המועסקים היהודים (16.2% בני 66-55). ניתן לראות זאת גם בהבדלים בין ממוצעי הגילאים של אוכלוסיות המועסקים - הגיל הממוצע של המועסקים הערבים הינו 34.7 וזאת לעומת הגיל הממוצע של המועסקים היהודים שהינו 40.2.
3. בשנת 2008, שיעור הרווקות המועסקות מקרב האוכלוסייה הערבית (31.4%) גבוה משיעור הרווקות המועסקות מקרב האוכלוסייה היהודית (21.3%) וגבוה משיעור כלל הרווקות הערביות (25.4%, לוח 1). אם זאת, ניתן לראות כי בקרב הנשים המועסקות הערביות, לאורך השנים שיעור הרווקות פוחת ושיעור הנשואות עולה.
4. ל-18.4% מהערבים המועסקים, בשנת 2008, יש תעודה אקדמית וזאת לעומת 33% מהיהודים. כאשר משווים נתון זה לכלל האוכלוסייה (לוח 7), ניתן לראות כי ל-10.6% בלבד מהאוכלוסייה הערבית יש תעודה אקדמית בהשוואה ל-26.5% מהאוכלוסייה היהודית.

³⁸ הנתונים בלוחות 19-11 ו: 24-36 הינם עיבודים מיוחדים לסקרי כוח אדם של מינהל מחקר וכלכלה במשרד התמ"ת, סימון – מראה על אומדן אוכלוסייה הנמוך מ-1000 בתא, סימון () מראה על אומדן אוכלוסייה הנמוך מ-2000 בתא. עפ"י סקר כ"א, בהגדרת ערבים נכללים מוסלמים, נוצרים או דרוזים הגרים בישובים לא יהודיים או שהם גרים בישובים יהודים או מעורבים והם ילידי ישראל או שהגיעו לישראל לפני 1990. בהגדרת יהודים נכללים יהודים הגרים בישובים יהודים או מעורבים הנתונים בלוחות 20-23 נלקחו מהסקר החברתי, סימון – מראה על אומדן אוכלוסייה הנמוך מ-1300 בתא, סימון () מראה על אומדן אוכלוסייה הנמוך מ-3000 בתא

5. בשנת 2008, כאשר משווים בין כלל האוכלוסייה הערבית (לוח 7) לאוכלוסיית המועסקים הערבים, ניתן לראות כי קיימים פערים גדולים בין נשים לגברים בעלי תעודה אקדמית. ל- 10.6% מהגברים הערבים ומהנשים הערביות יש תעודה אקדמית ואילו בקרב המועסקים הערבים המצב משתנה. ל- 35% מהנשים המועסקות הערביות ול- 13.1% מהגברים המועסקים הערבים יש תעודה אקדמית.
6. ממוצע שנות הלימוד של הערבים המועסקים ב- 2008 הינו 12.3 (11.9 לגברים ו- 13.7 לנשים), בהשוואה לזה של היהודים המועסקים שעומד על 14.4 (14.3 לגברים ו- 14.5 לנשים). ממוצע זה גבוה יחסית לכלל האוכלוסייה הערבית (לוח 8), שממוצע שנות הלימוד בה עומד על 11.2 (11.7 לגברים ו- 10.6 לנשים).
7. נכון ל- 2008, ל- 35.7% מהנשים המועסקות הערביות יש 16 שנות לימוד ומעלה, זאת לעומת 32.4% מהנשים המועסקות היהודיות.
8. נכון לשנת 2008, הגברים הערבים עובדים בעיקר בענפים הבאים: בינוי (24.5%), מסחר ותיקונים (18.3%) ותעשייה (17.3%). הגברים היהודים, לעומתם, עובדים בעיקר בענפים הבאים: תעשייה (20.9%), שירותים עסקיים (17.3%) ומסחר ותיקונים (14.2%).
9. ב- 2008, הנשים הערביות עובדות בעיקר בענפים הבאים: חינוך (43.5%), שירותי בריאות רווחה וסעד (16.7%) ומסחר ותיקונים (11.6%). הנשים היהודיות עובדות בעיקר בענפים אלה: חינוך (20%), שירותי בריאות רווחה וסעד (16.3%) ומסחר ותיקונים (12.1%). בנוסף, 13.1% מהן עובדות בשירותים עסקיים.
10. בשנת 1980 הענפים המרכזיים בהם עבדו הערבים היו תעשייה (23.5%) וחקלאות (18.8%). בשנת 2008 הענפים המרכזיים בהם עובדים הערבים הינם בינוי (18.9%), מסחר ותיקונים (16.7%), תעשייה (14.5%) וחינוך (14.3%).
11. משלח היד העיקרי של הגברים הערבים ב- 2008 הינו עובדים מקצועיים (52.8%). משלחי היד העיקריים של הנשים הערביות הינם חופשיים וטכניים (30.2%) הכוללים מורות וגננות ועובדי מכירות ושירותים (24.2%).
12. נכון לשנת 2008, ממוצע שעות העבודה בשבוע של גברים ערבים (55.6) גבוה בהרבה משל גברים יהודים (51.8). ממוצע שעות העבודה בשבוע של נשים ערביות (38.9) נמוך במקצת משל נשים יהודיות (39.8).
13. בשנת 2007 השכר ברוטו לחודש של 40.6% מהגברים הערבים נע בין 4001 ל- 6000 ₪ לעומת הגברים היהודים, שלכ- 40% מהם השכר היה גבוה מ- 10,000 ₪ לחודש. השכר של 42.4% מהנשים הערביות נע בין 2001 ל- 4,000 ₪ לחודש בהשוואה לנשים היהודיות ששכרם מתפלג באופן שווה יחסית בין קבוצות השכר השונות ובקבוצת שכר זו היוו 26.8%.
14. בשנת 2007, הערבים הרגישו פחות בטוחים במקום עבודתם מהיהודים: 40.1% מהערבים לא חששו כלל מאיבוד מקום עבודתם בתוך שנה ביחס ל- 65.2% מהיהודים שדיווחו על כך.
15. בשנת 2002 ל- 17.5% מהערבים לקח יותר משעה להגיע לעבודה. בשנת 2007 המצב השתפר והגיע ל- 9% בלבד.
16. בשנת 2007 34.2% מהנשים הערביות היו מרוצות מאוד מעבודתן, בהשוואה ל- 19.1% מהגברים הערבים. כאשר משווים ליהודים, ניתן לראות כי אחוז המרוצים מאוד מהעבודה, בקרב שני המינים, דומה לשל הנשים הערביות (35.2% מהגברים ו- 36.8% מהנשים).

עיקרי ממצאים – בלתי מועסקים

1. בשנת 2008, עמד מספר הערבים הבלתי מועסקים בגילאי 18-66 על כ- 31 אלף, מתוכם כ- 21 אלף גברים וכ- 10 אלף נשים.

2. מבנה אוכלוסיית הבלתי מועסקים הערבים בשנת 2008 (5% בני 66-55) צעיר ממבנה האוכלוסייה של הבלתי מועסקים היהודים (11.8% בני 66-55).
3. הגיל הממוצע של נשים בלתי מועסקות ערביות עומד בשנת 2008 על 31.3 והוא נמוך מהגיל הממוצע של הנשים הערביות בכלל האוכלוסייה (35.6, לוח 1).
4. שיעור הרווקות הבלתי מועסקות מקרב האוכלוסייה הערבית ב-2008 (62.3%) גבוה בכמעט פי 2 משיעור הרווקות הבלתי מועסקות מקרב האוכלוסייה היהודית (33.7%) וגבוה ביותר מפי 2 משיעור כלל הרווקות הערביות (25.4%, לוח 1).
5. נכון ל-2008, ל-39% ממשפחות הערבים הבלתי מועסקים יש 4 ילדים ויותר. לעומת זאת, ל-27.3% מכלל אוכלוסיית המשפחות הערביות יש 4 ילדים ומעלה (לוח 5).
6. בשנת 2008, ל-6.4% בלבד מהערבים הבלתי מועסקים יש תעודה אקדמית וזאת לעומת 18.8% מהיהודים הבלתי מועסקים. כאשר משווים לכלל האוכלוסייה הערבית (לוח 7), ניתן לראות כי ל-10.6% מאוכלוסייה זו יש תעודה אקדמית.
7. נכון לשנת 2008, ניתן לראות כי קיימים פערים גדולים בהשכלה בין נשים לגברים באוכלוסיית הערבים הבלתי מועסקים: 54.4% מהגברים בעלי השכלה של יסודי או חטיבת ביניים וזאת לעומת 25.5% מהנשים.
8. ממוצע שנות הלימוד של הערבים הבלתי מועסקים ב-2008 הינו 10.4 (9.9 לגברים ו-11.3 לנשים), בהשוואה לזה של היהודים הבלתי מועסקים שעומד על 13.3 (13.2 לגברים ו-13.4 לנשים).
9. בשנת 2008, ל-14.4% מהערבים הבלתי מועסקים יש 13 שנות לימוד ומעלה, זאת לעומת 44.9% מהיהודים הבלתי מועסקים.
10. נכון ל-2008, ערבים בלתי מועסקים מחפשים עבודה בעיקר באמצעות שירות התעסוקה (77.6%), חברות כוח אדם (50.9%) וחברים או מכרים (50.5%). לעומתם, יהודים בלתי מועסקים מחפשים עבודה בעיקר באמצעות מודעות בעיתונים (76.5%), חברים או מכרים (70%) ופניה ישירה למעסיק (60.6%).

עיקרי ממצאים – אינם בכוח העבודה

1. בשנת 2008, עמד מספר הערבים בגילאי 18-66 שאינם בכוח העבודה על כ-383 אלף, מתוכם כ-105 אלף גברים וכ-278 אלף נשים.
2. מבנה אוכלוסיית הערבים שאינם בכוח העבודה (14.6% בני 66-55) צעיר ממבנה האוכלוסייה של היהודים שאינם בכוח העבודה (24.7% בני 66-55).
3. שיעור הערביות הנשואות שאינן בכוח העבודה ב-2008 (71.4%) גבוה בהרבה מזה של היהודיות (55.1%).
4. נכון ל-2008, ל-4.1% בלבד מהערבים שאינם בכוח העבודה יש תעודה אקדמית וזאת לעומת 12% מהיהודים.
5. ממוצע שנות הלימוד של הערבים שאינם בכוח העבודה, נכון לשנת 2008, הינו 10.2 (11.5 לגברים ו-9.7 לנשים), ונמוך מזה של עמיתיהם היהודים שעומד על 13.2 (13.4 לגברים ו-13 לנשים).
6. ב-2008, ל-5.7% מהערבים שאינם בכוח העבודה יש 16 שנות לימוד ומעלה (8.7% לגברים ו-4.6% לנשים), זאת לעומת 11.7% מכלל הערבים (לוח 8).
7. נכון לשנת 2008, הסיבות העיקריות לכך שגברים ערבים אינם משתתפים בכוח העבודה הן: מחלה/מום/נכות (36%), לימודים (22.8%) וחיפשו עבודה ולא מצאו (14.2%). הסיבה המרכזית לכך שנשים ערביות אינן משתתפות בכוח העבודה, היא עקב היותן עקרות בית (76.3%).

לוח 11: כוח עבודה שבועי לפי לאום, מגדר ושנים, סה"כ באלפים ובאחוזים מהסה"כ

ערבים															המשתנה
1980			1990			2000			2005			2008			
סה"כ	נשים	גברים	סה"כ	נשים	גברים	סה"כ	נשים	גברים	סה"כ	נשים	גברים	סה"כ	נשים	גברים	
223.9	111.0	112.9	358.3	178.6	179.7	570.2	282.1	288.1	693.3	340.4	352.8	750.7	369.5	381.2	סה"כ, באלפים
כוח עבודה שבועי															
42.9	10.2	75.0	40.5	10.5	70.3	40.0	17.5	62.0	39.7	17.5	61.1	44.8	22.0	67.0	שיעור תעסוקה
4.5	-	4.7	10.5	(6.6)	11.0	11.8	10.1	12.3	11.3	15.2	10.1	8.3	11.3	7.4	שיעור בלתי מועסקים ³⁹
44.9	10.5	78.7	45.2	11.3	79.0	45.3	19.5	70.6	44.7	20.7	67.9	48.9	24.8	72.3	שיעור השתתפות בכ"ע
יהודים															המשתנה
1980			1990			2000			2005			2008			
סה"כ	נשים	גברים	סה"כ	נשים	גברים	סה"כ	נשים	גברים	סה"כ	נשים	גברים	סה"כ	נשים	גברים	
1874.4	950.7	923.7	2156.2	1092.0	1064.2	2925.2	1491.5	1433.7	3231.8	1643.0	1588.7	3389.8	1721.2	1668.6	סה"כ, באלפים
כוח עבודה שבועי															
57.1	43.7	70.8	58.2	50.1	66.5	63.6	60.8	66.6	64.4	59.2	62.2	67.7	66.6	68.8	שיעור תעסוקה
4.7	5.8	4.0	9.3	11.3	7.6	8.1	8.8	7.5	8.7	9.2	8.2	5.8	6.2	5.4	שיעור בלתי מועסקים ⁴⁰
59.9	46.4	73.8	64.1	56.5	72.0	69.3	66.7	71.9	70.5	65.1	67.7	71.8	70.9	72.7	שיעור השתתפות בכ"ע

³⁹ שיעור מי שחיפשו עבודה מתוך כוח העבודה
⁴⁰ שיעור מי שחיפשו עבודה מתוך כוח העבודה

מועסקים

לוח 12: מועסקים – גיל ומצב משפחתי לפי לאום, מגדר ושנים, סה"כ באלפים ובאחוזים מהסה"כ

ערבים															המשתנה
1980			1990			2000			2005			2008			
סה"כ	נשים	גברים	סה"כ	נשים	גברים	סה"כ	נשים	גברים	סה"כ	נשים	גברים	סה"כ	נשים	גברים	
96.0	11.3	84.7	145.1	18.8	126.3	228.0	49.4	178.6	275.2	59.7	215.4	336.7	81.4	255.3	סה"כ, באלפים
100%	100%	100%	100%	100%	100%	100%	100%	100%	100%	100%	100%	100%	100%	100%	גיל
38.2	64.8	34.7	28.2	39.8	26.5	24.1	29.4	22.7	18.3	15.7	19.0	18.6	17.6	18.9	18-24
57.7	34.2	60.8	67.5	59.5	68.7	72.2	69.4	73.0	77.8	82.0	76.6	76.8	79.6	76.0	25-54
4.1	-	4.5	4.3	-	4.8	3.6	-	4.3	3.9	(2.3)	4.4	4.6	2.8	5.1	55-66
31.0	24.7	31.9	32.1	27.5	32.7	33.0	31.1	33.5	34.3	34.0	34.3	34.7	34.2	34.9	גיל ממוצע
100%	100%	100%	100%	100%	100%	100%	100%	100%	100%	100%	100%	100%	100%	100%	מצב משפחתי
63.5	35.8	67.2	59.8	28.7	64.4	64.8	53.3	67.9	69.1	66.4	69.9	67.7	64.8	68.6	נשוי ⁴¹
35.6	62.4	32.0	39.6	69.0	35.2	34.0	43.8	31.3	29.5	28.5	29.8	30.7	31.4	30.5	רווק
-	-	-	-	-	-	(0.7)	-	-	0.8	(2.7)	-	1.0	(2.3)	(0.6)	גרוש
-	-	-	-	-	-	(0.6)	-	-	(0.6)	(2.4)	-	(0.6)	(1.5)	-	אלמן

⁴¹ כולל נשוי, חי בנפרד

המשך - לוח 12 : מועסקים – גיל ומצב משפחתי לפי לאום, מגדר ושנים, סה"כ באלפים ובאחוזים מהסה"כ

יהודים															המשתנה
1980			1990			2000			2005			2008			
סה"כ	נשים	גברים	סה"כ	נשים	גברים	סה"כ	נשים	גברים	סה"כ	נשים	גברים	סה"כ	נשים	גברים	
1070.2	415.8	654.3	1254.5	546.6	707.9	1861.6	907.4	954.2	2079.9	1034.1	1045.8	2293.2	1145.9	1147.3	סה"כ, באלפים
100%	100%	100%	100%	100%	100%	100%	100%	100%	100%	100%	100%	100%	100%	100%	גיל
12.8	18.1	9.4	9.8	12.8	7.5	11.6	14.0	9.3	10.6	12.7	8.5	10.0	11.9	8.1	18-24
72.8	72.3	73.2	77.7	77.7	77.8	77.9	77.1	78.7	75.7	75.4	76.0	73.8	73.7	74.0	25-54
14.3	9.6	17.4	12.5	9.5	14.8	10.4	8.9	11.9	13.7	11.9	15.4	16.2	14.4	17.9	55-66
38.5	36.2	40.0	39.1	37.7	40.1	39.2	39.3	40.0	39.7	38.9	40.5	40.2	39.5	41.0	גיל ממוצע
100%	100%	100%	100%	100%	100%	100%	100%	100%	100%	100%	100%	100%	100%	100%	מצב משפחתי
80.5	73.3	85.1	78.0	73.3	81.6	71.8	69.1	74.4	70.0	67.9	71.9	69.5	68.1	71.0	נשוי ⁴²
15.4	19.0	13.1	16.8	18.3	15.6	21.3	21.0	21.6	22.6	21.4	23.8	22.8	21.3	24.3	רווק
2.1	3.6	1.1	3.5	5.1	2.2	5.4	7.5	3.4	6.1	8.5	3.8	6.4	8.8	4.0	גרוע
2.0	4.1	0.7	1.8	3.3	0.6	1.5	2.4	0.6	1.3	2.1	0.5	1.3	1.9	0.7	אלמן

⁴² כולל נשוי, חי בנפרד

לוח 13 : מועסקים - מחוז מגורים לפי לאום, מגדר ושנים, סה"כ באלפים ובאחוזים מהסה"כ

ערבים															המשתנה
1980			1990			2000			2005			2008			
סה"כ	נשים	גברים	סה"כ	נשים	גברים	סה"כ	נשים	גברים	סה"כ	נשים	גברים	סה"כ	נשים	גברים	
96.0	11.3	84.7	145.1	18.8	126.3	228.0	49.4	178.6	275.2	59.7	215.4	336.7	81.4	255.3	סה"כ ⁴³ , באלפים
100%	100%	100%	100%	100%	100%	100%	100%	100%	100%	100%	100%	100%	100%	100%	מחוז
19.6	(15.1)	20.1	17.8	14.2	18.4	15.4	9.6	17.0	18.5	11.9	20.4	16.3	11.6	17.8	ירושלים ⁴⁴
36.1	32.7	36.6	46.2	48.9	45.8	47.2	50.0	46.5	46.6	48.8	46.0	48.4	53.2	46.9	צפון
16.6	(11.8)	17.3	19.3	23.0	18.7	18.1	20.7	17.3	16.9	19.8	16.1	17.1	18.4	16.7	חיפה
18.1	26.8	17.0	13.3	12.1	13.5	13.3	14.8	12.9	12.1	16.2	10.9	11.4	12.5	11.1	ת"א + מרכז
9.6	(13.6)	9.0	3.4	-	3.6	5.7	4.3	6.1	5.9	3.3	6.6	6.7	4.3	7.5	דרום
יהודים															המשתנה
1980			1990			2000			2005			2008			
סה"כ	נשים	גברים	סה"כ	נשים	גברים	סה"כ	נשים	גברים	סה"כ	נשים	גברים	סה"כ	נשים	גברים	
1070.2	415.8	654.3	1254.5	546.6	707.9	1861.6	907.4	954.2	2079.9	1034.1	1045.8	2293.2	1145.9	1147.3	סה"כ ⁴⁵ , באלפים
100%	100%	100%	100%	100%	100%	100%	100%	100%	100%	100%	100%	100%	100%	100%	מחוז
10.2	11.4	9.4	10.4	11.1	9.8	8.7	9.5	8.0	8.4	8.9	8.0	8.3	8.7	7.8	ירושלים
10.6	11.2	10.2	9.7	9.9	9.5	10.4	10.1	10.6	10.0	9.8	10.2	10.2	10.0	10.4	צפון
15.0	14.6	15.2	12.7	12.6	12.7	12.5	12.5	12.4	12.2	12.3	12.1	11.4	11.4	11.5	חיפה
52.7	51.6	53.3	53.4	53.4	53.5	51.6	51.6	51.5	51.7	51.4	51.9	52.3	52.4	52.1	ת"א + מרכז
11.3	11.0	11.5	11.4	10.6	12.0	13.3	12.6	13.9	13.7	13.4	14.0	13.7	13.1	14.3	דרום

⁴³ כולל את אזורי יו"ש ועזה

⁴⁴ כולל גם את ערביי מזרח ירושלים

⁴⁵ כולל את אזורי יו"ש ועזה

לוח 14 : מועסקים - מספר ילדים במשק בית לפי לאום ושנים, סה"כ באלפים ובאחוזים מהסה"כ

ערבים					המשתנה
1980	1990	2000	2005	2008	
95.5	144.9	150.4	193.9	233.2	סה"כ ⁴⁶ , באלפים
100%	100%	100%	100%	100%	מספר ילדים
18.6	18.8	9.9	13.1	11.3	0
32.2	44.6	55.8	58.4	63.3	1-3
23.7	23.9	26.7	21.3	20.2	4-5
25.5	12.7	7.6	7.2	5.3	+6
3.6	2.9	2.8	2.7	2.6	ממוצע מספר ילדים
יהודים					המשתנה
1980	1990	2000	2005	2008	
1048.4	1232.5	1464.6	1610.0	1771.1	סה"כ ⁴⁷ , באלפים
100%	100%	100%	100%	100%	מספר ילדים
33.8	33.2	33.0	35.5	37.5	0
57.7	59.1	60.5	58.6	56.2	1-3
7.0	6.7	5.4	4.7	5.1	4-5
1.4	1.0	1.1	1.2	1.3	+6
1.5	1.5	1.4	1.4	1.3	ממוצע מספר ילדים

⁴⁶ לא כולל רווקים

⁴⁷ לא כולל רווקים

לוח 15⁴⁸: מועסקים - תעודה גבוהה ביותר לפי לאום, מגדר ושנים, סה"כ באלפים ובאחוזים מהסה"כ

ערבים									המשתנה
2001			2005			2008			
סה"כ	נשים	גברים	סה"כ	נשים	גברים	סה"כ	נשים	גברים	
248.4	56.0	192.4	275.2	59.7	215.4	336.7	81.4	255.3	סה"כ ⁴⁹ , באלפים
100%	100%	100%	100%	100%	100%	100%	100%	100%	תעודה גבוהה
									לא למדו + ללא תעודה
5.9	(3.4)	6.6	5.6	3.3	6.2	3.4	(2.2)	3.7	יסודי או חטי"ב
33.1	18.5	37.4	31.3	13.1	36.4	28.7	11.0	34.3	תיכוני ללא בגרות
15.9	10.8	17.4	17.6	11.6	19.3	18.3	10.3	20.8	תעודת בגרות
20.1	24.7	18.8	18.1	19.9	17.6	21.8	24.7	20.9	על תיכוני
10.7	21.1	7.6	10.9	23.2	7.4	9.5	16.7	7.2	אקדמי ⁵⁰
14.2	21.1	12.2	16.5	28.8	13.0	18.4	35.0	13.1	
יהודים									המשתנה
2001			2005			2008			
סה"כ	נשים	גברים	סה"כ	נשים	גברים	סה"כ	נשים	גברים	
1868.1	911.6	956.5	2079.9	1034.1	1045.8	2293.2	1145.9	1147.3	סה"כ ⁵¹ , באלפים
100%	100%	100%	100%	100%	100%	100%	100%	100%	תעודה גבוהה
									לא למדו + ללא תעודה
1.6	1.5	1.6	1.1	0.9	1.3	0.8	0.8	0.8	יסודי או חטי"ב
9.9	7.2	12.4	8.6	5.9	11.2	8.1	5.6	10.7	תיכוני ללא בגרות
20.5	17.0	23.8	18.8	15.3	22.3	18.5	15.4	21.7	תעודת בגרות
21.6	24.1	19.3	21.9	24.4	19.4	22.9	25.2	20.6	על תיכוני
17.0	18.7	15.4	17.2	18.8	15.7	16.4	17.4	15.4	אקדמי ⁵²
29.2	31.4	27.1	32.3	34.6	30.1	33.0	35.5	30.6	

⁴⁸ בלוח זה מוצגת שנת 2001 משום שעד שנת 2000 סקר כ"א לא כלל שאלה אודות התעודה הגבוהה ביותר

⁴⁹ כולל לא רלוונטי, לא ידוע ובעלי תעודה אחרת

⁵⁰ בעלי תואר ראשון, שני ושלישי

⁵¹ כולל לא רלוונטי, לא ידוע ובעלי תעודה אחרת

⁵² בעלי תואר ראשון, שני ושלישי

לוח 16: מועסקים - מספר שנות לימוד לפי לאום, מגדר ושנים, סה"כ באלפים ובאחוזים מהסה"כ

ערבים															המשתנה
1980			1990			2000			2005			2008			
סה"כ	נשים	גברים	סה"כ	נשים	גברים	סה"כ	נשים	גברים	סה"כ	נשים	גברים	סה"כ	נשים	גברים	
96.0	11.3	84.7	145.1	18.8	126.3	228.0	49.4	178.6	275.2	59.7	215.4	336.7	81.4	255.3	סה"כ ⁵³ , באלפים
100%	100%	100%	100%	100%	100%	100%	100%	100%	100%	100%	100%	100%	100%	100%	שנות לימוד
-	-	-	-	-	-	(0.7)	-	(0.8)	0.7	-	(0.8)	(0.6)	-	(0.6)	0
56.8	39.4	59.1	43.2	32.2	44.9	20.7	13.6	22.7	15.5	9.0	17.3	13.3	5.7	15.8	1-8
12.2	8.2	12.7	19.1	15.1	19.6	17.6	8.3	20.1	16.6	5.5	19.7	14.6	5.6	17.4	9-10
12.7	(12.5)	12.8	23.9	27.4	23.3	35.3	35.5	35.3	35.4	27.2	37.7	39.6	31.0	42.3	11-12
7.2	21.7	5.2	8.2	19.5	6.5	11.1	21.6	8.3	13.7	25.5	10.5	12.9	21.5	10.1	13-15
11.1	(17.3)	10.2	5.1	(5.9)	5.0	14.5	20.6	12.8	18.0	32.4	14.0	19.1	35.7	13.8	+16
															ממוצע שנות לימוד
8.5	9.9	8.4	9.6	10.8	9.5	11.3	12.5	11.0	11.8	13.4	11.4	12.3	13.7	11.9	

⁵³ כולל לא רלוונטי ולא ידוע

המשך - לוח 16 : מועסקים - מספר שנות לימוד לפי לאום, מגדר ושנים, סה"כ באלפים ובאחוזים מהסה"כ

יהודים															המשתנה
1980			1990			2000			2005			2008			
סה"כ	נשים	גברים	סה"כ	נשים	גברים	סה"כ	נשים	גברים	סה"כ	נשים	גברים	סה"כ	נשים	גברים	
1070.2	415.8	654.3	1254.5	546.6	707.9	1861.6	907.4	954.2	2079.9	1034.1	1045.8	2293.2	1145.9	1147.3	סה"כ ⁵⁴ , באלפים
100%	100%	100%	100%	100%	100%	100%	100%	100%	100%	100%	100%	100%	100%	100%	שנות לימוד
-	-	-	-	-	-	0.4	0.5	0.4	0.4	0.4	0.3	0.4	0.5	0.4	0
22.2	15.5	26.4	11.0	8.6	12.9	4.1	3.1	5.0	3.1	2.3	3.8	2.4	1.9	2.8	1-8
14.7	13.5	15.4	10.8	8.5	12.7	6.7	5.2	8.2	5.4	4.3	6.5	4.8	3.6	6.0	9-10
31.8	33.2	31.0	38.2	37.8	38.4	34.6	33.0	36.2	32.6	31.2	34.0	33.0	31.5	34.6	11-12
16.7	23.1	12.6	21.0	25.7	17.3	27.8	30.6	25.2	28.4	30.4	26.5	28.6	30.1	27.0	13-15
14.6	14.6	14.6	19.0	19.3	18.7	26.3	27.7	24.9	30.1	31.5	28.8	30.8	32.4	29.3	+16
11.6	12.1	11.3	12.7	13.0	12.5	13.6	13.8	13.4	14.0	14.1	13.8	14.4	14.5	14.3	ממוצע שנות לימוד

⁵⁴ כולל לא רלוונטי ולא ידוע

לוח 17: מועסקים - ענף כלכלי לפי לאום, מגדר ושנים, סה"כ באלפים ובאחוזים מהסה"כ

ערבים															המשתנה
1980			1990			2000			2005			2008			
סה"כ	נשים	גברים	סה"כ	נשים	גברים	סה"כ	נשים	גברים	סה"כ	נשים	גברים	סה"כ	נשים	גברים	
96.0	11.3	84.7	145.1	18.8	126.3	228.0	49.4	178.6	275.2	59.7	215.4	336.7	81.4	255.3	סה"כ ⁵⁵ , באלפים
100%	100%	100%	100%	100%	100%	100%	100%	100%	100%	100%	100%	100%	100%	100%	ענף כלכלי
18.8	32.1	17.3	5.0	(5.9)	4.8	3.3	-	3.9	3.5	(1.9)	4.0	3.2	(2.1)	3.6	חקלאות
23.5	32.4	22.5	22.0	38.5	19.6	16.6	14.6	17.1	14.5	8.2	16.2	14.5	5.7	17.3	תעשייה
-	-	-	-	-	-	17.7	-	22.4	18.0	-	22.8	18.9	(1.4)	24.5	בינוי
5.4	-	5.7	5.9	-	6.3	17.6	14.1	18.5	16.6	10.6	18.3	16.7	11.6	18.3	מסחר ותיקונים
1.5	-	1.6	2.3	-	2.5	5.8	(3.3)	6.5	5.5	(2.6)	6.3	5.7	3.2	6.5	ש. אוכל ואירוח
7.0	-	7.7	5.4	-	6.1	6.5	-	7.9	6.7	(1.9)	8.1	5.6	-	7.0	תח' החסנה ותק'
-	-	-	-	-	-	0.9	-	(0.8)	1.0	(1.7)	(0.8)	0.6	-	0.6	בנקאות, ביטוח, פיננסיים
(2.3)	-	(2.2)	3.3	(6.4)	2.8	4.4	4.9	4.3	6.9	6.5	7.0	6.4	5.8	6.6	ש. עסקיים
-	-	-	-	-	-	3.7	(3.5)	3.8	2.7	(2.2)	2.8	2.5	2.5	2.4	מנהל ציבורי
(2.3)	-	(2.6)	2.1	-	2.3	11.9	34.4	5.6	12.3	39.0	4.8	14.3	43.5	5.0	חינוך
3.7	-	3.5	2.8	(6.5)	2.2	6.3	15.2	3.8	7.1	18.4	3.9	6.8	16.7	3.6	ש. בריאות רווחה
7.6	-	8.1	7.1	-	7.5	3.4	(2.7)	3.6	3.3	3.6	3.3	3.1	3.8	2.9	וסעד
															ש. קהילתיים

⁵⁵ כולל לא רלוונטי, לא ידוע ואת הענפים הבאים: חשמל ומים, שירותים למ"ב ע"י פרטיים וארגונים וגופים חוץ מדינתיים

המשך - לוח 17 : מועסקים - ענף כלכלי לפי לאום, מגדר ושנים, סה"כ באלפים ובאחוזים מהסה"כ

יהודים															המשתנה
1980			1990			2000			2005			2008			
סה"כ	נשים	גברים	סה"כ	נשים	גברים	סה"כ	נשים	גברים	סה"כ	נשים	גברים	סה"כ	נשים	גברים	
1070.2	415.8	654.3	1254.5	546.6	707.9	1861.6	907.4	954.2	2079.9	1034.1	1045.8	2293.2	1145.9	1147.3	סה"כ ⁵⁶ , באלפים
100%	100%	100%	100%	100%	100%	100%	100%	100%	100%	100%	100%	100%	100%	100%	ענף כלכלי
5.3	3.9	5.9	3.9	2.9	4.6	1.9	0.8	3.0	1.7	0.7	2.6	1.4	0.5	2.3	חקלאות
32.7	21.9	38.0	30.4	20.2	36.4	17.5	10.3	24.3	15.6	9.2	21.8	15.3	9.7	20.9	תעשייה
9.0	10.4	8.3	-	-	-	3.8	0.9	6.6	3.4	0.9	5.9	3.5	0.9	6.1	בינוי
1.6	2.0	1.4	11.3	12.1	10.8	12.7	11.6	13.7	13.1	12.1	14.1	13.2	12.1	14.2	מסחר ותיקונים
7.5	3.9	9.3	1.8	2.1	1.6	4.0	3.9	4.0	4.2	3.7	4.7	4.3	3.9	4.6	ש. אוכל ואירוח
1.7	1.4	1.9	6.8	3.8	8.6	6.7	4.5	8.8	6.6	4.3	9.0	6.4	4.4	8.5	תח' החסנה ותק'
11.6	17.8	8.5	1.6	1.3	1.7	3.7	4.6	2.9	3.7	4.4	3.0	4.1	5.1	3.2	בנקאות, ביטוח, פיננסיים
-	-	-	14.5	18.8	12.0	12.6	11.4	13.7	14.4	12.4	16.3	15.2	13.1	17.3	שירותים עסקיים
9.3	9.1	9.4	-	-	-	5.9	5.6	6.2	5.1	4.8	5.5	5.2	4.9	5.5	מנהל ציבורי
7.7	15.5	3.9	7.4	7.0	7.6	12.9	21.0	5.1	13.1	21.0	5.4	12.8	20.0	5.6	חינוך
7.1	11.8	4.9	9.0	16.8	4.4	10.1	16.2	4.3	11.1	17.8	4.5	10.2	16.3	4.2	שירותי בריאות רווחה וסעד
-	-	-	8.8	13.4	6.1	4.8	5.3	4.3	4.7	4.7	4.7	4.9	4.8	5.1	ש. קהילתיים

⁵⁶ כולל לא רלוונטי, לא ידוע ואת הענפים הבאים : חשמל ומים, שירותים למ"ב ע"י פרטיים וארגונים וגופים חוץ מדינתיים

לוח 18 : מועסקים - משלח יד לפי לאום, מגדר ושנים, סה"כ באלפים ובאחוזים מהסה"כ

ערבים															המשתנה
1980			1990			2000			2005			2008			
סה"כ	נשים	גברים	סה"כ	נשים	גברים	סה"כ	נשים	גברים	סה"כ	נשים	גברים	סה"כ	נשים	גברים	
96.0	11.3	84.7	145.1	18.8	126.3	228.0	49.4	178.6	275.2	59.7	215.4	336.7	81.4	255.3	סה"כ ⁵⁷ , באלפים
100%	100%	100%	100%	100%	100%	100%	100%	100%	100%	100%	100%	100%	100%	100%	<u>משלח יד</u>
(1.7)	-	(1.5)	2.8	-	2.9	7.5	8.9	7.1	8.5	11.1	7.8	8.4	12.4	7.2	אקדמיים
8.7	23.5	6.7	7.7	22.5	5.5	10.1	27.3	5.4	10.0	28.4	4.9	11.4	30.2	5.4	חופשיים וטכניים
-	-	-	(1.2)	-	(1.3)	2.6	-	3.0	2.0	-	2.3	2.1	-	2.4	מנהלים
3.6	-	3.4	6.0	12.9	4.9	7.7	17.0	5.1	7.4	18.2	4.4	6.9	16.8	3.8	עובדי פקידות
5.3	-	5.8	8.4	-	9.2	14.3	21.0	12.5	16.3	23.2	14.4	17.9	24.2	15.9	ע. מכירות ושירותים
62.3	49.9	64.0	62.2	50.1	64.0	44.8	12.9	53.6	42.4	7.0	52.2	41.0	4.1	52.8	ע. מקצועיים
13.1	-	14.4	10.4	8.4	10.7	12.3	11.5	12.5	12.7	10.9	13.2	11.5	11.0	11.6	ע. בלתי מקצועיים

⁵⁷ כולל לא רלוונטי ולא ידוע

המשך - לוח 18 : מועסקים - משלח יד לפי לאום, מגדר ושנים, סה"כ באלפים ובאחוזים מהסה"כ

יהודים															המשתנה
1980			1990			2000			2005			2008			
סה"כ	נשים	גברים	סה"כ	נשים	גברים	סה"כ	נשים	גברים	סה"כ	נשים	גברים	סה"כ	נשים	גברים	
1070.2	415.8	654.3	1254.5	546.6	707.9	1861.6	907.4	954.2	2079.9	1034.1	1045.8	2293.2	1145.9	1147.3	סה"כ ⁵⁸ , באלפים
100%	100%	100%	100%	100%	100%	100%	100%	100%	100%	100%	100%	100%	100%	100%	משלח יד
8.6	8.4	8.8	9.3	8.9	9.6	13.1	13.6	12.7	15.0	15.3	14.7	15.4	15.0	15.7	אקדמיים
15.2	24.3	9.4	17.9	26.0	11.7	16.1	20.0	12.4	16.1	18.9	13.4	16.1	18.9	13.4	חופשיים וטכניים
4.1	0.8	6.2	5.9	2.2	8.7	8.0	4.4	11.4	6.5	3.5	9.4	7.7	5.0	10.3	מנהלים
19.8	31.2	12.6	18.6	29.4	10.2	18.3	28.8	8.4	17.7	27.1	8.4	17.8	27.0	8.5	עובדי פקידות
7.4	6.3	8.1	8.6	6.9	10.0	18.2	21.5	15.0	20.6	23.6	17.6	20.5	23.6	17.3	ע. מכירות ושירותים
39.9	26.5	48.4	36.7	25.1	45.7	18.2	4.4	31.4	16.0	4.0	27.8	15.4	4.0	26.9	עובדים מקצועיים
3.4	1.7	4.4	2.0	1.1	2.6	6.6	6.6	6.7	7.1	6.9	7.2	6.0	5.7	6.3	ע. בלתי מקצועיים

⁵⁸ כולל לא רלוונטי ולא ידוע

לוח 19: מועסקים - שעות עבודה ומעמד בעבודה לפי לאום, מגדר ושנים, סה"כ באלפים ובאחוזים מהסה"כ

ערבים															המשתנה
1980			1990			2000			2005			2008			
סה"כ	נשים	גברים	סה"כ	נשים	גברים	סה"כ	נשים	גברים	סה"כ	נשים	גברים	סה"כ	נשים	גברים	
96.0	11.3	84.7	145.1	18.8	126.3	228.0	49.4	178.6	275.2	59.7	215.4	336.7	81.4	255.3	סה"כ ⁵⁹ , באלפים
100%	100%	100%	100%	100%	100%	100%	100%	100%	100%	100%	100%	100%	100%	100%	סה"כ שעות עבודה בשבוע
-	-	-	(1.1)	-	(1.0)	2.5	8.0	(1.0)	2.8	10.3	(0.8)	3.2	10.5	1.0	1-19
5.8	26.4	3.4	11.2	23.8	9.4	11.8	33.1	6.1	12.1	38.8	5.0	12.5	39.2	4.4	20-34
11.8	(21.5)	10.6	11.6	18.4	10.6	15.2	24.9	12.6	13.8	21.5	11.8	10.2	19.8	7.3	35-40
70.3	49.1	72.8	71.9	54.7	74.4	56.7	31.5	63.4	46.0	20.6	52.7	47.3	19.4	55.7	41-49
11.7	-	12.8	4.2	-	4.6	13.9	(2.5)	16.9	25.2	8.7	29.6	26.8	11.1	31.6	+50
45.0	39.1	45.8	43.0	39.3	43.5	43.4	34.3	45.8	42.1	32.4	45.1	51.7	38.9	55.6	ממוצע שעות עבודה
96.0	11.3	84.7	145.1	18.8	126.3	228.0	49.4	178.6	275.2	59.7	215.4	336.7	81.4	255.3	סה"כ, באלפים
100%	100%	100%	100%	100%	100%	100%	100%	100%	100%	100%	100%	100%	100%	100%	מעמד בעבודה
73.1	77.1	72.6	82.7	93.5	81.0	85.5	91.9	83.7	85.1	92.1	83.1	86.8	93.3	84.8	שכיר
21.3	4.0	23.7	15.5	3.0	17.3	14.0	6.8	15.9	14.5	6.5	16.7	12.9	5.9	15.1	עצמאי ⁶⁰
5.5	18.9	3.8	1.9	-	1.6	(0.5)	-	-	(0.4)	-	-	(0.3)	-	-	אחר ⁶¹

⁵⁹ כולל לא רלוונטי ולא ידוע

⁶⁰ כולל גם את המעביד של עובד אחד ויותר

⁶¹ כולל חבר קואופרטיב, קיבוץ או משפחה

המשך - לוח 19 : מועסקים - שעות עבודה ומעמד בעבודה לפי לאום, מגדר ושנים, סה"כ באלפים ובאחוזים מהסה"כ

יהודים															המשתנה
1980			1990			2000			2005			2008			
סה"כ	נשים	גברים	סה"כ	נשים	גברים	סה"כ	נשים	גברים	סה"כ	נשים	גברים	סה"כ	נשים	גברים	
1070.2	415.8	654.3	1254.5	546.6	707.9	1861.6	907.4	954.2	2079.9	1034.1	1045.8	2293.2	1145.9	1147.3	סה"כ ⁶² , באלפים
100%	100%	100%	100%	100%	100%	100%	100%	100%	100%	100%	100%	100%	100%	100%	סה"כ שעות עבודה בשבוע
4.0	8.2	1.2	5.3	9.0	2.2	5.8	9.1	2.5	5.8	9.2	2.6	5.7	8.5	3.0	1-19
15.3	30.6	4.8	16.8	30.7	5.8	15.4	24.8	6.2	14.4	23.1	6.1	14.3	22.7	6.2	20-34
12.5	20.0	7.5	17.6	25.4	11.5	24.1	31.1	17.3	22.6	28.6	16.9	23.3	30.4	16.6	35-40
54.0	38.1	64.8	39.6	29.7	47.5	28.1	24.3	31.7	23.7	21.6	25.7	26.0	23.3	28.5	41-49
14.2	3.1	21.7	20.7	5.2	33.0	26.6	10.7	42.3	33.6	17.6	48.8	30.7	15.1	45.7	+50
42.3	35.5	47.0	41.8	34.9	47.4	42.1	36.4	47.7	41.3	36.0	46.6	45.9	39.8	51.8	ממוצע שעות עבודה
1070.2	415.8	654.3	1254.5	546.6	707.9	1861.6	907.4	954.2	2079.9	1034.1	1045.8	2293.2	1145.9	1147.3	סה"כ, באלפים
100%	100%	100%	100%	100%	100%	100%	100%	100%	100%	100%	100%	100%	100%	100%	מעמד בעבודה
79.2	84.8	75.6	80.9	87.0	76.2	86.3	91.1	81.7	87.7	92.2	83.2	87.7	92.1	83.3	שכיר
13.1	4.9	18.3	12.9	5.6	18.4	10.8	5.8	15.5	10.9	6.3	15.4	11.2	6.7	15.6	עצמאי ⁶³
7.7	10.3	6.1	6.2	7.3	5.3	3.0	3.1	2.8	1.5	1.5	1.4	1.2	1.2	1.1	אחר ⁶⁴

⁶² כולל לא רלוונטי ולא ידוע

⁶³ כולל גם את המעביד של עובד אחד ויותר

⁶⁴ כולל חבר קואופרטיב, קיבוץ או משפחה

לוח 20 : שכר חודשי (ברוטו) למועסקים לפי לאום ומגדר – שנת 2007, סה"כ באלפים ובאחוזים מהסה"כ

יהודים			ערבים			המשתנה
סה"כ	נשים	גברים	סה"כ	נשים	גברים	
2263	1104	1159	304	71	233	סה"כ ⁶⁵ , באלפים
100%	100%	100%	100%	100%	100%	שכר חודשי למועסקים, בש"ח
8.6	12.8	4.5	7.6	15.7	5.1	עד 2000
18.3	26.8	10.0	26.6	42.4	21.7	2001-4000
22.4	25.9	19.0	37.7	28.3	40.6	4001-6000
24.6	22.1	27.0	19.5	9.0	22.7	6001-10,000
26.1	12.4	39.6	8.7	4.7	9.9	10,001+

⁶⁵ כולל לא רלוונטי ולא ידוע

לוח 21 : וותק ותחושת ביטחון במקום העבודה לפי לאום, מגדר ושנים, סה"כ באלפים ובאחוזים מהסה"כ

יהודים						ערבים						המשתנה
2002 ⁶⁷			2007			2002 ⁶⁶			2007			
סה"כ	נשים	גברים	סה"כ	נשים	גברים	סה"כ	נשים	גברים	סה"כ	נשים	גברים	
1915	942	973	2263	1104	1159	200	45	155	304	71	233	סה"כ ⁶⁸ , באלפים
100%	100%	100%	100%	100%	100%	100%	100%	100%	100%	100%	100%	וותק במקום עבודה נוכחי בשנים
15.4	15.9	15.0	16.1	16.2	16.1	9.5	10.7	9.1	14.5	16.7	13.9	עד שנה
34.5	36.0	33.1	33.4	34.2	32.6	38.7	43.8	37.2	39.8	42.8	38.9	1-4 שנים
20.1	21.3	18.9	19.4	20.2	18.5	23.6	28.5	22.1	18.7	15.7	19.6	5-9 שנים
10.9	10.2	11.7	12.7	13.0	12.4	11.3	7.7	12.3	14.8	14.2	15.0	10-14 שנים
19.1	16.8	21.4	18.5	16.4	20.5	17.0	9.3	19.2	12.2	10.7	12.6	15 שנים ומעלה
100%	100%	100%	100%	100%	100%	100%	100%	100%	100%	100%	100%	חשש מאיבוד מקום העבודה תוך שנה
52.6	56.0	49.4	65.2	67.4	63.2	42.6	51.0	40.2	40.1	47.5	37.9	אין חשש כלל
31.4	29.5	33.3	26.7	25.8	27.7	33.0	30.0	33.9	43.7	37.5	45.5	חשש קטן
11.1	9.9	12.3	5.8	5.0	6.6	16.1	12.5	17.1	12.3	14.1	11.7	חשש גדול
4.8	4.6	5.1	2.3	1.9	2.6	8.3	6.6	8.9	4.0	--	4.9	חשש גדול מאד

⁶⁶ נכללים מוסלמים, דרוזים ונוצרים שלא עלו החל מ-1990

⁶⁷ נכללים יהודים, אתאיסטים, אחרים ונוצרים שעלו החל מ-1990

⁶⁸ כולל לא רלוונטי ולא ידוע

המשך - לוח 21 : וותק ותחושת ביטחון במקום העבודה לפי לאום, מגדר ושנים, סה"כ באלפים ובאחוזים מהסה"כ

יהודים						ערבים						המשתנה
2002 ⁷⁰			2007			2002 ⁶⁹			2007			
סה"כ	נשים	גברים	סה"כ	נשים	גברים	סה"כ	נשים	גברים	סה"כ	נשים	גברים	
100%	100%	100%	100%	100%	100%	100%	100%	100%	100%	100%	100%	הסיכוי למצוא עבודה אחרת ⁷¹
11.5	10.9	12.1	20.6	20.3	21.0	7.0	8.4	6.6	6.3	8.2	5.7	סיכוי גדול מאד
31.1	34.2	28.0	38.9	40.2	37.7	24.9	23.1	25.4	42.0	34.8	44.0	סיכוי גדול
38.5	36.9	40.0	26.7	26.4	26.9	45.3	40.4	46.7	38.0	42.5	36.7	סיכוי קטן
16.2	14.8	17.5	11.7	10.5	12.9	20.8	23.4	20.0	13.1	12.7	13.2	אין סיכוי כלל
2.7	3.2	2.3	2.0	2.6	1.5	2.1	(4.8)	(1.3)	(0.6)	--	--	לא יחפש

⁶⁹ נכללים מוסלמים, דרוזים ונוצרים שלא עלו החל מ-1990

⁷⁰ נכללים יהודים, אתאיסטים, אחרים ונוצרים שעלו החל מ-1990

⁷¹ עבודה אחרת ברמת ההכנסה ממקום העבודה הנוכחי במקרה של אובדן מקום העבודה

לוח 22 : משך הזמן שלוקח להגיע לעבודה לפי לאום, מגדר ושנים, סה"כ באלפים ובאחוזים מהסה"כ

יהודים						ערבים						המשתנה
2002 ⁷³			2007			2002 ⁷²			2007			
סה"כ	נשים	גברים	סה"כ	נשים	גברים	סה"כ	נשים	גברים	סה"כ	נשים	גברים	
1915	942	973	2263	1104	1159	200	45	155	304	71	233	סה"כ ⁷⁴ , באלפים
100%	100%	100%	100%	100%	100%	100%	100%	100%	100%	100%	100%	הזמן שלוקח להגיע לעבודה
32.4	35.4	29.5	34.9	35.3	34.5	39.1	53.4	34.9	38.4	58.3	31.3	עד 15 דקות
31.4	31.4	31.4	30.0	30.4	29.5	20.7	23.4	19.9	30.8	26.4	32.4	15-29 דקות
16.4	14.9	17.9	16.6	15.8	17.6	12.7	9.3	13.7	12.9	7.5	14.8	30-44 דקות
11.1	11.1	11.0	9.9	9.8	9.9	8.3	5.2	(9.2)	7.6	5.1	8.5	45-60 דקות
7.3	5.9	8.7	6.4	6.1	6.7	17.5	6.8	20.6	9.0	(2.7)	11.2	60 דקות ויותר
1.4	1.3	1.4	2.2	2.6	1.7	1.7	1.8	--	1.3	--	1.8	עובד מהבית
100%	100%	100%	100%	100%	100%	100%	100%	100%	100%	100%	100%	האם מפריע משך הזמן שלוקח להגיע לעבודה ⁷⁵
17.7	19.9	15.6	19.8	21.8	17.7	29.3	20.7	31.0	15.8	13.8	16.3	מפריע מאד
21.9	21.7	22.1	24.2	22.7	25.8	31.2	32.0	31.0	30.4	24.2	31.8	מפריע
28.3	28.6	28.0	22.3	22.8	21.8	21.6	27.7	20.3	32.0	41.1	30.0	לא כל כך מפריע
32.2	19.5	34.3	33.7	32.7	34.7	18.0	19.5	17.7	21.7	20.8	21.9	בכלל לא מפריע

⁷² נכללים מוסלמים, דרוזים ונוצרים שלא עלו החל מ-1990

⁷³ נכללים יהודים, אתאיסטים, אחרים ונוצרים שעלו החל מ-1990

⁷⁴ כולל לא רלוונטי ולא ידוע

⁷⁵ נשאלו רק מי שהשיבו שלוקח להם יותר מרבע שעה

לוח 23 : שביעות רצון מהעבודה ומההכנסה מעבודה לפי לאום, מגדר ושנים, סה"כ באלפים ובאחוזים מהסה"כ

יהודים						ערבים						המשתנה
2002			2007			2002 ⁷⁶			2007			
סה"כ	נשים	גברים	סה"כ	נשים	גברים	סה"כ	נשים	גברים	סה"כ	נשים	גברים	
1915	942	973	2263	1104	1159	200	45	155	304	71	233	סה"כ ⁷⁸ , באלפים
100%	100%	100%	100%	100%	100%	100%	100%	100%	100%	100%	100%	שביעות רצון מהעבודה
31.3	33.7	29.0	36.0	36.8	35.2	23.4	30.3	21.4	22.6	34.2	19.1	מרוצה מאד
50.5	50.4	50.6	49.6	49.7	49.4	50.0	51.7	49.5	57.8	57.4	57.9	מרוצה
14.0	12.7	15.2	11.1	10.8	11.3	18.5	9.7	21.0	14.7	5.6	17.4	לא כל כך מרוצה
4.2	3.2	5.2	3.4	2.7	4.1	8.2	8.3	8.1	4.9	(2.8)	5.5	בכלל לא מרוצה
100%	100%	100%	100%	100%	100%	100%	100%	100%	100%	100%	100%	שביעות רצון מהכנסותיך ממקום העבודה
7.2	6.9	7.5	8.9	7.8	10.0	6.6	7.7	6.3	7.8	11.5	6.7	מרוצה מאד
37.1	35.8	38.4	45.8	41.0	50.4	36.2	46.0	33.4	50.5	48.3	51.2	מרוצה
37.3	37.0	37.6	29.7	32.2	27.3	35.3	25.0	38.2	30.2	27.7	30.9	לא כל כך מרוצה
18.3	20.3	16.4	15.6	19.0	12.3	21.9	21.3	22.1	11.4	12.4	11.1	בכלל לא מרוצה

⁷⁶ נכללים מוסלמים, דרוזים ונוצרים שלא עלו החל מ-1990

⁷⁷ נכללים יהודים, אתאיסטים, אחרים ונוצרים שעלו החל מ-1990

⁷⁸ כולל לא רלוונטי ולא ידוע

בלתי מועסקים

לוח 24 : בלתי מועסקים - גיל ומצב משפחתי לפי לאום, מגדר ושנים, סה"כ באלפים ובאחוזים מהסה"כ

ערבים															המשתנה
1980			1990			2000			2005			2008			
סה"כ	נשים	גברים	סה"כ	נשים	גברים	סה"כ	נשים	גברים	סה"כ	נשים	גברים	סה"כ	נשים	גברים	
4.5	0.3	4.2	17.0	1.3	15.7	30.5	5.5	24.9	35.0	10.7	24.3	30.7	10.3	20.3	סה"כ, באלפים
<i>100%</i>	<i>100%</i>	<i>100%</i>	<i>100%</i>	<i>100%</i>	<i>100%</i>	<i>100%</i>	<i>100%</i>	<i>100%</i>	<i>100%</i>	<i>100%</i>	<i>100%</i>	<i>100%</i>	<i>100%</i>	<i>100%</i>	גיל
54.4	-	53.4	38.5	-	38.6	28.8	38.9	26.6	22.0	25.7	20.4	23.6	29.9	20.4	18-24
(42.8)	-	(43.5)	59.3	-	59.0	68.0	61.1	69.5	75.4	72.9	76.5	71.4	70.1	72.1	25-54
-	-	-	-	-	-	(3.2)	-	(3.8)	-	-	-	(5.0)	-	(7.5)	55-66
27.4	24.1	27.6	30.0	26.5	30.3	31.9	28.9	32.5	33.9	32.1	34.7	34.8	31.3	36.6	גיל ממוצע
<i>100%</i>	<i>100%</i>	<i>100%</i>	<i>100%</i>	<i>100%</i>	<i>100%</i>	<i>100%</i>	<i>100%</i>	<i>100%</i>	<i>100%</i>	<i>100%</i>	<i>100%</i>	<i>100%</i>	<i>100%</i>	<i>100%</i>	מצב משפחתי
49.8	-	48.4	47.5	-	50.4	60.6	38.9	65.4	54.1	25.4	66.8	55.6	30.5	68.3	נשוי ⁷⁹
47.5	-	49.5	51.0	-	49.2	38.3	58.4	33.8	42.6	67.2	31.7	41.3	62.3	30.7	רווק
-	-	-	-	-	-	-	-	-	(3.3)	-	-	-	-	-	גרוש
-	-	-	-	-	-	-	-	-	-	-	-	-	-	-	אלמן

⁷⁹ כולל נשוי, חי בנפרד

המשך - לוח 24 : בלתי מועסקים - גיל ומצב משפחתי לפי לאום, מגדר ושנים, סה"כ באלפים ובאחוזים מהסה"כ

יהודים															המשתנה
1980			1990			2000			2005			2008			
סה"כ	נשים	גברים	סה"כ	נשים	גברים	סה"כ	נשים	גברים	סה"כ	נשים	גברים	סה"כ	נשים	גברים	
52.4	25.4	27.0	128.0	69.9	58.1	164.6	87.8	76.8	197.2	104.2	92.9	140.4	75.2	65.2	סה"כ, באלפים
100%	100%	100%	100%	100%	100%	100%	100%	100%	100%	100%	100%	100%	100%	100%	גיל
41.9	42.4	41.5	30.1	32.4	27.2	26.0	28.5	23.3	24.8	27.9	21.4	24.3	26.7	21.5	18-24
53.7	54.8	52.7	65.1	64.4	65.9	65.8	67.0	64.3	64.4	64.6	64.0	63.9	63.2	64.7	25-54
4.4	2.8	(5.8)	4.8	3.2	6.9	8.2	4.5	12.5	10.9	7.5	14.6	11.8	10.1	13.8	55-66
29.8	29.4	30.1	32.4	31.6	33.4	35.3	33.9	36.9	36.0	34.4	37.7	36.2	35.3	37.3	גיל ממוצע
100%	100%	100%	100%	100%	100%	100%	100%	100%	100%	100%	100%	100%	100%	100%	מצב משפחתי
53.3	59.4	47.6	55.7	58.0	52.9	54.4	57.1	51.3	51.9	54.3	49.3	50.2	51.8	48.3	נשוי ⁸⁰
42.4	34.3	50.1	38.6	34.4	43.7	37.3	32.8	42.6	38.7	34.4	43.5	38.5	33.7	44.1	רווק
(3.0)	(4.0)	-	4.2	5.3	(2.8)	6.8	8.0	5.5	8.4	9.9	6.7	10.1	12.5	7.4	גרוש
-	-	-	(1.5)	(2.3)	-	1.5	(2.2)	-	(1.0)	(1.4)	-	(1.2)	-	-	אלמן

⁸⁰ כולל נשוי, חי בנפרד

לוח 25: בלתי מועסקים - מחוז מגורים לפי לאום, מגדר ושנים, סה"כ באלפים ובאחוזים מהסה"כ

ערבים															המשתנה
1980			1990			2000			2005			2008			
סה"כ	נשים	גברים	סה"כ	נשים	גברים	סה"כ	נשים	גברים	סה"כ	נשים	גברים	סה"כ	נשים	גברים	
4.5	0.3	4.2	17.0	1.3	15.7	30.5	5.5	24.9	35.0	10.7	24.3	30.7	10.3	20.3	סה"כ ⁸¹ , באלפים
100%	100%	100%	100%	100%	100%	100%	100%	100%	100%	100%	100%	100%	100%	100%	מחוז
-	-	-	25.8	-	24.0	25.1	-	27.6	11.4	-	14.3	18.7	-	27.0	ירושלים ⁸²
52.0	-	53.3	48.0	-	50.3	40.5	37.5	41.2	60.4	67.3	57.3	55.5	69.7	48.2	צפון
(22.6)	21.1	(22.7)	13.5	-	14.0	16.1	(24.8)	14.2	12.5	(14.5)	11.5	14.0	(16.9)	12.6	חיפה
-	-	-	(10.6)	-	(9.5)	11.8	(20.6)	9.9	7.4	-	(6.9)	(5.1)	4.5	(5.4)	ת"א + מרכז
-	-	-	-	-	-	6.5	-	(7.2)	8.4	-	10.0	6.8	-	(6.8)	דרום
יהודים															המשתנה
1980			1990			2000			2005			2008			
סה"כ	נשים	גברים	סה"כ	נשים	גברים	סה"כ	נשים	גברים	סה"כ	נשים	גברים	סה"כ	נשים	גברים	
52.4	25.4	27.0	128.0	69.9	58.1	164.6	87.8	76.8	197.2	104.2	92.9	140.4	75.2	65.2	סה"כ ⁸³ , באלפים
100%	100%	100%	100%	100%	100%	100%	100%	100%	100%	100%	100%	100%	100%	100%	מחוז
10.5	10.7	10.3	9.0	8.4	9.6	6.9	7.6	6.2	8.7	8.4	9.1	9.7	9.7	9.6	ירושלים
10.6	9.0	12.2	8.7	7.5	10.1	11.4	12.2	10.5	11.6	11.8	11.5	11.8	12.6	11.0	צפון
15.9	15.8	16.0	15.1	16.0	14.1	13.1	13.2	12.9	13.8	13.3	14.4	13.5	11.8	15.6	חיפה
48.2	48.7	47.7	51.0	52.4	49.3	47.1	46.1	48.2	45.1	44.9	45.3	44.8	44.0	45.8	ת"א + מרכז
14.3	14.8	13.8	15.0	14.3	15.8	19.0	18.5	19.7	17.1	17.9	16.2	16.0	17.7	14.2	דרום

⁸¹ כולל את אזורי יו"ש ועזה

⁸² כולל גם את ערביי מזרח ירושלים

⁸³ כולל את אזורי יו"ש ועזה

לוח 26: בלתי מועסקים - מספר ילדים במשק בית לפי לאום ושנים, סה"כ באלפים ובאחוזים מהסה"כ

ערבים					המשתנה
1980	1990	2000	2005	2008	
4.5	16.9	18.8	20.1	18.0	סה"כ ⁸⁴ , באלפים
100%	100%	100%	100%	100%	מספר ילדים
-	16.6	(7.5)	12.4	14.8	0
(32.7)	43.8	53.8	44.8	46.3	1-3
(23.0)	23.8	27.4	33.7	27.1	4-5
(31.0)	15.8	11.4	(9.1)	11.9	+6
4.2	3.1	3.2	3.1	2.9	ממוצע מספר ילדים
יהודים					המשתנה
1980	1990	2000	2005	2008	
51.7	126.1	103.1	120.9	86.4	סה"כ ⁸⁵ , באלפים
100%	100%	100%	100%	100%	מספר ילדים
34.4	35.2	31.1	36.6	35.4	0
54.8	57.6	61.1	56.3	57.1	1-3
8.1	6.4	6.9	5.9	5.6	4-5
(2.7)	(0.8)	-	(1.2)	(1.9)	+6
1.5	1.4	1.4	1.3	1.4	ממוצע מספר ילדים

⁸⁴ לא כולל רווקים

⁸⁵ לא כולל רווקים

לוח 27⁸⁶: בלתי מועסקים - תעודה גבוהה ביותר לפי לאום, מגדר ושנים, סה"כ באלפים ובאחוזים מהסה"כ

ערבים									המשתנה
2001			2005			2008			
סה"כ	נשים	גברים	סה"כ	נשים	גברים	סה"כ	נשים	גברים	
28.7	6.5	22.2	35.0	10.7	24.3	30.7	10.3	20.3	סה"כ ⁸⁷ , אלפים
100%	100%	100%	100%	100%	100%	100%	100%	100%	תעודה גבוהה
10.7	-	12.4	14.7	18.9	12.8	6.9	-	7.0	לא למדו + ללא תעודה
42.9	34.6	45.3	40.4	21.7	48.6	44.6	25.5	54.4	יסודי או חט"ב
21.1	(23.1)	20.6	17.5	(14.0)	19.1	19.0	24.1	16.4	תיכוני ללא בגרות
14.6	(18.8)	13.3	15.4	22.9	12.1	17.7	23.2	15.0	תעודת בגרות
(6.6)	-	(5.5)	6.3	(13.4)	-	(5.3)	(10.8)	-	על תיכוני
(4.1)	-	-	5.8	(9.1)	(4.4)	6.4	(9.7)	(4.8)	אקדמי ⁸⁸
יהודים									המשתנה
2001			2005			2008			
סה"כ	נשים	גברים	סה"כ	נשים	גברים	סה"כ	נשים	גברים	
185.9	98.1	87.8	197.2	104.2	92.9	140.4	75.2	65.2	סה"כ ⁸⁹ , באלפים
100%	100%	100%	100%	100%	100%	100%	100%	100%	תעודה גבוהה
2.5	2.2	2.8	2.0	(1.7)	2.3	(1.0)	-	-	לא למדו + ללא תעודה
15.4	11.8	19.5	15.0	10.5	19.9	14.0	9.7	19.1	יסודי או חט"ב
27.3	27.3	27.2	27.1	25.9	28.4	23.3	23.7	22.8	תיכוני ללא בגרות
26.1	29.3	22.6	27.2	30.5	23.4	28.4	32.7	23.5	תעודת בגרות
13.2	13.9	12.5	14.1	14.5	13.6	14.3	14.1	14.5	על תיכוני
15.2	15.4	15.0	14.7	16.7	12.3	18.8	19.1	18.6	אקדמי ⁹⁰

⁸⁶ בלוח זה מוצגת שנת 2001 משום שעד שנת 2000 סקר כ"א לא כלל שאלה אודות התעודה הגבוהה ביותר

⁸⁷ כולל לא רלוונטי, לא ידוע ובעלי תעודה אחרת

⁸⁸ בעלי תואר ראשון, שני ושלישי

⁸⁹ כולל לא רלוונטי, לא ידוע ובעלי תעודה אחרת

⁹⁰ בעלי תואר ראשון, שני ושלישי

לוח 28 : בלתי מועסקים - מספר שנות לימוד לפי לאום, מגדר ושנים, סה"כ באלפים ובאחוזים מהסה"כ

ערבים															המשתנה
1980			1990			2000			2005			2008			
סה"כ	נשים	גברים	סה"כ	נשים	גברים	סה"כ	נשים	גברים	סה"כ	נשים	גברים	סה"כ	נשים	גברים	
4.5	0.3	4.2	17.0	1.3	15.7	30.5	5.5	24.9	35.0	10.7	24.3	30.7	10.3	20.3	סה"כ ⁹¹ , באלפים
100%	100%	100%	100%	100%	100%	100%	100%	100%	100%	100%	100%	100%	100%	100%	שנות לימוד
55.6	-	55.0	-	-	-	-	-	-	-	-	-	-	-	-	0
-	-	-	45.6	-	48.0	28.1	(19.4)	30.1	30.3	27.0	31.7	30.1	20.9	34.7	1-8
-	-	-	14.1	-	15.1	21.4	-	23.7	18.3	(9.5)	22.3	15.9	-	19.5	9-10
-	-	-	32.4	-	30.8	31.7	36.3	30.7	35.3	35.6	35.2	38.8	44.2	36.1	11-12
-	-	-	-	-	-	10.3	24.7	7.1	8.3	16.0	4.9	7.3	(15.4)	-	13-15
-	-	-	-	-	-	6.3	4.6	6.7	5.7	9.3	4.1	7.1	(9.5)	(5.9)	+16
8.4	6.8	8.5	9.5	11.9	9.3	10.2	10.9	10.0	10.0	10.6	9.8	10.4	11.3	9.9	ממוצע שנות לימוד

⁹¹ כולל לא רלוונטי ולא ידוע

המשך - לוח 28 : בלתי מועסקים - מספר שנות לימוד לפי לאום, מגדר ושנים, סה"כ באלפים ובאחוזים מהסה"כ

יהודים															המשתנה
1980			1990			2000			2005			2008			
סה"כ	נשים	גברים	סה"כ	נשים	גברים	סה"כ	נשים	גברים	סה"כ	נשים	גברים	סה"כ	נשים	גברים	
52.4	25.4	27.0	128.0	69.9	58.1	164.6	87.8	76.8	197.2	104.2	92.9	140.4	75.2	65.2	סה"כ ⁹² , באלפים
100%	100%	100%	100%	100%	100%	100%	100%	100%	100%	100%	100%	100%	100%	100%	שנות לימוד
22.8	15.4	29.7	13.4	9.7	18.0	(0.7)	-	-	(0.9)	(1.2)	-	-	-	-	0
20.0	19.2	20.8	16.5	13.7	19.9	6.4	4.1	9.0	4.3	2.4	6.4	3.4	(2.0)	4.9	1-8
37.1	41.8	32.6	47.2	52.0	41.3	11.2	8.3	14.5	8.4	6.1	11.0	7.8	5.9	10.0	9-10
12.8	15.9	10.0	15.8	17.5	13.8	46.8	51.2	41.8	47.4	49.1	45.6	43.5	46.5	39.9	11-12
7.3	(7.7)	(6.9)	7.1	7.1	7.1	21.3	23.3	18.9	24.5	26.9	21.8	27.7	28.1	27.2	13-15
-	-	-	-	-	-	13.7	12.5	15.0	14.5	14.3	14.8	17.2	16.9	17.6	+16
10.9	11.4	10.5	11.6	11.8	11.3	12.5	12.6	12.3	12.8	12.9	12.6	13.3	13.4	13.2	ממוצע שנות לימוד

⁹² כולל לא רלוונטי ולא ידוע

לוח 29⁹³ : בלתי מועסקים - דרכי חיפוש עבודה לפי לאום, מגדר ושנים, סה"כ באלפים ובאחוזים מהסה"כ

ערבים															המשתנה
1980			1990			2000			2005			2008			
סה"כ	נשים	גברים	סה"כ	נשים	גברים	סה"כ	נשים	גברים	סה"כ	נשים	גברים	סה"כ	נשים	גברים	
4.5	0.3	4.2	17.0	1.3	15.7	30.5	5.5	24.9	35.0	10.7	24.3	30.7	10.3	20.3	סה"כ, באלפים
דרכי חיפוש עבודה															
(42.1)	-	(41.9)	55.9	-	58.2	64.3	67.9	63.5	81.9	80.8	82.4	77.6	74.8	79.0	שירות התעסוקה
-	-	-	14.4	-	14.3	28.1	(34.9)	26.6	60.3	61.7	59.7	50.9	38.2	57.4	חברת כ"א
-	-	-	21.0	-	19.4	38.4	53.4	35.1	36.1	30.2	38.7	35.0	24.0	40.6	מודעות בעיתונים
73.7	-	77.7	69.8	-	69.8	51.3	41.9	53.4	37.6	29.8	41.0	41.6	32.1	46.4	פניה ישירה למעסיק
74.7	-	78.8	68.2	(78.1)	67.4	65.5	61.0	66.5	66.7	61.3	69.1	50.5	37.4	57.2	חברים או מכרים
-	-	-	-	-	-	6.5	-	(7.3)	-	-	-	-	-	-	ניסיון להקים עסק
-	-	-	-	-	-	1.9	-	(1.8)	-	-	-	-	-	-	באופן אחר
14.8	23.8	14.3	22.0	29.4	21.4	29.7	29.2	29.9	61.5	64.0	60.3	68.1	65.3	69.6	ממוצע משך זמן חיפוש עבודה (בשבועות)

⁹³ מכיוון שניתן לחפש עבודה ביותר מדרך אחת, הנתונים עשויים להסתכם ליותר מ- 100%

המשך - לוח 29⁹⁴: בלתי מועסקים - דרכי חיפוש עבודה לפי לאום, מגדר ושנים, סה"כ באלפים ובאחוזים מהסה"כ

יהודים															המשתנה
1980			1990			2000			2005			2008			
סה"כ	נשים	גברים	סה"כ	נשים	גברים	סה"כ	נשים	גברים	סה"כ	נשים	גברים	סה"כ	נשים	גברים	
52.4	25.4	27.0	128.0	69.9	58.1	164.6	87.8	76.8	197.2	104.2	92.9	140.4	75.2	65.2	סה"כ, באלפים
															דרכי חיפוש עבודה
57.6	48.6	66.1	58.7	55.1	63.1	56.4	53.8	59.5	49.6	48.0	51.3	44.0	42.2	46.1	שירות התעסוקה
9.1	7.8	10.4	18.1	17.3	19.1	52.2	51.9	52.6	51.5	50.7	52.3	50.2	50.0	50.4	חברת כ"א
62.2	64.2	60.3	77.8	80.8	74.1	77.0	78.7	75.0	80.5	80.7	80.3	76.5	77.1	75.8	מודעות בעיתונים
55.1	50.5	59.5	61.7	58.6	65.4	58.3	57.3	59.5	65.1	62.5	68.1	60.6	59.1	62.4	פניה ישירה למעסיק
66.4	66.5	66.3	77.1	76.3	78.0	69.1	67.7	70.6	77.3	75.9	78.9	70.0	70.0	70.1	חברים או מכרים
5.0	-	7.3	4.6	(2.2)	7.4	5.3	4.0	6.8	3.8	3.2	4.5	6.3	4.7	8.1	ניסיון להקים עסק
3.9	-	(4.6)	2.9	2.9	(2.9)	2.2	(1.9)	(2.5)	1.0	(1.3)	-	(1.1)	-	-	באופן אחר
16.9	16.4	17.4	25.1	24.8	25.7	25.5	24.3	26.9	32.5	32.2	32.9	32.5	32.5	32.4	ממוצע משך זמן חיפוש עבודה (בשבועות)

⁹⁴ מכיוון שניתן לחפש עבודה ביותר מדרך אחת, הנתונים עשויים להסתכם ליותר מ-100%

לוח 30 : בלתי מועסקים - משך חיפוש עבודה באופן פעיל לפי לאום, מגדר ושנים, סה"כ באלפים ובאחוזים מהסה"כ

ערבים															המשתנה
1980			1990			2000			2005			2008			
סה"כ	נשים	גברים	סה"כ	נשים	גברים	סה"כ	נשים	גברים	סה"כ	נשים	גברים	סה"כ	נשים	גברים	
4.5	0.3	4.2	17.0	1.3	15.7	30.5	5.5	24.9	35.0	10.7	24.3	30.7	10.3	20.3	סה"כ ⁹⁵ , באלפים
100%	100%	100%	100%	100%	100%	100%	100%	100%	100%	100%	100%	100%	100%	100%	משך זמן חיפוש עבודה (בשבועות)
(22.8)	-	-	(8.4)	-	(8.1)	12.6	(17.6)	11.5	6.6	-	(6.8)	7.9	-	(8.1)	0-4
-	-	-	12.4	-	(12.6)	14.3	-	13.8	6.7	-	(7.9)	6.9	-	(7.0)	5-9
51.8	-	51.8	67.2	-	69.3	49.1	37.0	51.8	26.7	26.6	26.7	19.3	21.9	17.9	10-50
-	-	-	12.0	-	(10.0)	24.0	(28.7)	22.9	60.1	63.5	58.5	66.0	64.0	67.0	+51
יהודים															המשתנה
1980			1990			2000			2005			2008			
סה"כ	נשים	גברים	סה"כ	נשים	גברים	סה"כ	נשים	גברים	סה"כ	נשים	גברים	סה"כ	נשים	גברים	
52.4	25.4	27.0	128.0	69.9	58.1	164.6	87.8	76.8	197.2	104.2	92.9	140.4	75.2	65.2	סה"כ ⁹⁶ , באלפים
100%	100%	100%	100%	100%	100%	100%	100%	100%	100%	100%	100%	100%	100%	100%	משך זמן חיפוש עבודה (בשבועות)
26.7	29.3	24.3	18.7	18.9	18.6	24.4	25.3	23.3	18.0	18.3	17.7	25.0	25.5	24.5	0-4
21.4	19.9	22.7	15.8	16.2	15.4	16.4	17.0	15.7	14.9	15.1	14.6	17.7	17.0	18.5	5-9
40.1	39.1	41.0	44.6	43.6	45.8	40.3	40.2	40.4	38.6	37.8	39.5	37.1	36.7	37.6	10-50
11.8	11.7	12.0	20.8	21.3	20.3	19.0	17.5	20.6	28.5	28.7	28.1	20.2	20.8	19.4	+51

⁹⁵ כולל לא רלוונטי ולא ידוע

⁹⁶ כולל לא רלוונטי ולא ידוע

אינם בכוח העבודה

לוח 31 : אינם בכוח העבודה - גיל ומצב משפחתי לפי לאום, מגדר ושנים, סה"כ באלפים ובאחוזים מהסה"כ

ערבים															המשתנה	
1980			1990			2000			2005			2008				
סה"כ	נשים	גברים	סה"כ	נשים	גברים	סה"כ	נשים	גברים	סה"כ	נשים	גברים	סה"כ	נשים	גברים		
123.4	99.4	24.0	196.2	158.5	37.7	311.8	227.2	84.6	383.1	270.0	113.1	383.4	277.8	105.6	סה"כ, באלפים	
100%	100%	100%	100%	100%	100%	100%	100%	100%	100%	100%	100%	100%	100%	100%	גיל	
40.8	36.1	60.2	31.6	28.8	43.3	28.0	25.7	33.9	27.6	25.1	33.6	28.1	25.1	35.9	18-24	
49.8	55.6	25.9	56.6	61.0	38.2	59.6	63.9	48.0	58.7	63.5	47.0	57.3	62.6	43.6	25-54	
9.4	8.3	13.9	11.7	10.1	18.6	12.4	10.4	18.1	13.7	11.4	19.4	14.6	12.3	20.5	55-66	
32.5	32.9	30.7	34.6	34.4	35.2	35.4	35.0	36.3	36.0	35.7	36.7	36.3	36.2	36.6	גיל ממוצע	
100%	100%	100%	100%	100%	100%	100%	100%	100%	100%	100%	100%	100%	100%	100%	מצב משפחתי	
65.6	72.1	38.8	62.7	66.7	45.8	67.6	72.2	55.2	67.6	72.8	55.1	65.8	71.4	51.1	נשוי ⁹⁷	
29.0	21.6	59.5	32.7	27.8	53.0	27.6	21.7	43.3	28.3	21.8	43.6	29.1	22.2	47.0	רווק	
-	-	-	(0.9)	(1.1)	-	0.9	1.0	-	0.9	1.1	-	1.2	1.3	(1.2)	גרוש	
4.7	5.6	-	3.7	4.4	-	3.9	5.1	-	3.2	4.3	-	3.9	5.1	-	אלמן	

⁹⁷ כולל נשוי, חי בנפרד

המשך - לוח 31 : אינם בכוח העבודה - גיל ומצב משפחתי לפי לאום, מגדר ושנים, סה"כ באלפים ובאחוזים מהסה"כ

יהודים															המשתנה
1980			1990			2000			2005			2008			
סה"כ	נשים	גברים	סה"כ	נשים	גברים	סה"כ	נשים	גברים	סה"כ	נשים	גברים	סה"כ	נשים	גברים	
751.9	509.5	242.4	773.6	475.4	298.2	899.0	496.3	402.7	954.7	504.7	450.0	956.2	500.1	456.1	סה"כ, באלפים
100%	100%	100%	100%	100%	100%	100%	100%	100%	100%	100%	100%	100%	100%	100%	גיל
36.4	24.6	61.3	34.2	24.2	50.2	35.5	26.4	46.8	35.5	27.5	44.5	36.8	29.0	45.3	18-24
43.4	51.6	26.4	42.5	48.3	33.4	40.1	44.4	34.9	39.4	41.3	37.3	38.5	40.0	36.9	25-54
20.1	23.8	12.4	23.2	27.5	16.4	24.3	29.3	18.3	25.1	31.2	18.2	24.7	30.9	17.8	55-66
36	39.3	29.1	37.4	40.5	32.6	37.7	41	33.7	37.6	40.9	33.9	37.1	40.3	33.5	גיל ממוצע
100%	100%	100%	100%	100%	100%	100%	100%	100%	100%	100%	100%	100%	100%	100%	מצב משפחתי
60.1	72.3	34.4	55.8	66.6	38.6	50.6	59.3	39.9	50.6	58.6	41.6	47.9	55.1	40.0	נשוי ⁹⁸
31.6	16.9	62.5	36.8	23.2	58.3	40.1	27.3	55.8	41.1	29.9	53.7	43.9	33.4	55.4	רווק
1.6	1.8	1.1	2.4	2.9	1.8	5.0	6.5	3.1	5.0	6.3	3.5	5.5	7.0	3.8	גרוע
6.7	8.9	2.0	5.0	7.3	1.3	4.3	6.9	1.1	3.3	5.2	1.2	2.8	4.5	0.8	אלמן

⁹⁸ כולל נשוי, חי בנפרד

לוח 32 : אינם בכוח העבודה - מחוז מגורים לפי לאום, מגדר ושנים, סה"כ באלפים ובאחוזים מהסה"כ

ערבים															המשתנה
1980			1990			2000			2005			2008			
סה"כ	נשים	גברים	סה"כ	נשים	גברים	סה"כ	נשים	גברים	סה"כ	נשים	גברים	סה"כ	נשים	גברים	
123.4	99.4	24.0	196.2	158.5	37.7	311.8	227.2	84.6	383.1	270.0	113.1	383.4	277.8	105.6	סה"כ ⁹⁹ , באלפים
100%	100%	100%	100%	100%	100%	100%	100%	100%	100%	100%	100%	100%	100%	100%	מחוז
22.8	22.3	24.8	20.7	21.2	18.9	16.0	17.8	11.0	19.3	20.3	16.8	20.4	21.2	18.4	ירושלים ¹⁰⁰
36.6	37.7	32.2	45.4	46.2	42.0	49.8	48.2	54.0	46.6	46.5	46.9	45.4	44.6	47.6	צפון
17.8	17.6	18.5	15.3	15.6	14.2	14.9	15.0	14.6	14.6	14.4	15.0	14.5	15.1	13.1	חיפה
11.8	12.6	8.6	13.2	12.6	15.9	10.5	10.7	10.2	9.9	9.6	10.7	9.2	9.2	9.3	ת"א + מרכז
11.1	9.9	15.9	5.3	4.4	9.1	8.8	8.3	10.1	9.6	9.2	10.5	10.4	10.0	11.5	דרום
יהודים															המשתנה
1980			1990			2000			2005			2008			
סה"כ	נשים	גברים	סה"כ	נשים	גברים	סה"כ	נשים	גברים	סה"כ	נשים	גברים	סה"כ	נשים	גברים	
751.9	509.5	242.4	773.6	475.4	298.2	899.0	496.3	402.7	954.7	504.7	450.0	956.2	500.1	456.1	סה"כ ¹⁰¹ , באלפים
100%	100%	100%	100%	100%	100%	100%	100%	100%	100%	100%	100%	100%	100%	100%	מחוז
9.9	8.9	12.1	11.8	10.5	14.0	12.1	10.7	13.7	13.0	12.0	14.2	13.6	12.2	15.0	ירושלים
7.7	7.3	8.5	8.5	8.3	8.8	10.0	9.9	10.1	9.2	9.4	9.0	9.7	9.9	9.5	צפון
15.1	15.1	15.1	13.3	13.5	13.1	12.7	12.9	12.5	11.8	12.1	11.5	11.8	11.9	11.7	חיפה
54.5	56.3	50.6	51.7	53.2	49.1	45.3	46.7	43.5	44.8	46.4	43.0	43.4	44.7	42.0	ת"א + מרכז
12.6	12.2	13.5	13.3	13.1	13.7	16.9	17.2	16.4	16.9	16.7	17.1	16.7	17.3	16.1	דרום

⁹⁹ כולל את אזורי יו"ש ועזה

¹⁰⁰ כולל גם את ערביי מזרח ירושלים

¹⁰¹ כולל את אזורי יו"ש ועזה

לוח 33 : אינם בכוח העבודה - מספר ילדים במשק בית לפי לאום ושנים, סה"כ באלפים ובאחוזים מהסה"כ

ערבים					המשתנה
1980	1990	2000	2005	2008	
117.5	188.9	225.9	274.9	272.0	סה"כ ¹⁰² , באלפים
100%	100%	100%	100%	100%	מספר ילדים
19.5	22.0	18.6	22.0	22.6	0
31.5	40.5	44.7	46.9	49.2	1-3
22.9	23.2	25.0	21.8	20.0	4-5
26.1	14.3	11.8	9.4	8.2	+6
3.6	3.0	2.9	2.6	2.5	ממוצע מספר ילדים
יהודים					המשתנה
1980	1990	2000	2005	2008	
701.6	735.1	538.9	561.8	536.5	סה"כ ¹⁰³ , באלפים
100%	100%	100%	100%	100%	מספר ילדים
42.7	43.9	50.1	51.5	50.5	0
46.5	47.3	39.4	37.7	36.9	1-3
8.3	6.5	6.5	6.7	7.7	4-5
2.5	2.3	4.0	4.2	4.9	+6
1.4	1.3	1.3	1.3	1.4	ממוצע מספר ילדים

¹⁰² לא כולל רווקים
¹⁰³ לא כולל רווקים

לוח 34¹⁰⁴ : אינם בכוח העבודה - תעודה גבוהה ביותר לפי לאום, מגדר ושנים, סה"כ באלפים ובאחוזים מהסה"כ

ערבים									המשתנה
2001			2005			2008			
סה"כ	נשים	גברים	סה"כ	נשים	גברים	סה"כ	נשים	גברים	
338.4	241.6	96.8	383.1	270.0	113.1	383.4	277.8	105.6	סה"כ ¹⁰⁵ , באלפים
100%	100%	100%	100%	100%	100%	100%	100%	100%	תעודה גבוהה
22.9	24.4	19.2	20.2	21.1	18.0	15.3	16.2	13.0	לא למדו + ללא תעודה
40.7	41.4	39.0	37.1	36.5	38.4	39.2	39.5	38.4	יסודי או חט"ב
11.2	10.7	12.3	12.6	12.1	13.8	13.2	12.4	15.4	תיכוני ללא בגרות
19.8	19.0	21.9	22.9	23.3	21.8	24.9	25.0	24.5	תעודת בגרות
3.1	3.0	3.2	4.2	4.3	3.9	3.3	3.4	3.0	על תיכוני
2.3	1.5	4.3	3.1	2.7	4.1	4.1	3.5	5.6	אקדמי ¹⁰⁶
יהודים									המשתנה
2001			2005			2008			
סה"כ	נשים	גברים	סה"כ	נשים	גברים	סה"כ	נשים	גברים	
922.9	508.9	413.9	954.7	504.7	450.0	956.2	500.1	456.1	סה"כ ¹⁰⁷ , באלפים
100%	100%	100%	100%	100%	100%	100%	100%	100%	תעודה גבוהה
8.4	9.2	7.4	6.3	5.9	6.8	4.6	3.9	5.4	לא למדו + ללא תעודה
18.8	17.5	20.4	19.0	16.8	21.4	18.7	16.2	21.3	יסודי או חט"ב
21.2	20.1	22.7	20.5	19.9	21.2	21.2	19.5	23.1	תיכוני ללא בגרות
29.8	28.2	31.9	32.1	31.2	33.0	33.6	33.3	33.9	תעודת בגרות
10.8	12.7	8.6	10.4	12.6	8.0	9.9	12.7	6.9	על תיכוני
10.7	12.2	8.8	11.6	13.6	9.4	12.0	14.4	9.4	אקדמי ¹⁰⁸

¹⁰⁴ בלוח זה מוצגת שנת 2001 משום שעד שנת 2000 סקר כ"א לא כלל שאלה אודות התעודה הגבוהה ביותר

¹⁰⁵ כולל לא רלוונטי, לא ידוע ובעלי תעודה אחרת

¹⁰⁶ בעלי תואר ראשון, שני ושלישי

¹⁰⁷ כולל לא רלוונטי, לא ידוע ובעלי תעודה אחרת

¹⁰⁸ בעלי תואר ראשון, שני ושלישי

לוח 35 : אינם בכוח העבודה - מספר שנות לימוד לפי לאום, מגדר ושנים, סה"כ באלפים ובאחוזים מהסה"כ

ערבים															המשתנה
1980			1990			2000			2005			2008			
סה"כ	נשים	גברים	סה"כ	נשים	גברים	סה"כ	נשים	גברים	סה"כ	נשים	גברים	סה"כ	נשים	גברים	
123.4	99.4	24.0	196.2	158.5	37.7	311.8	227.2	84.6	383.1	270.0	113.1	383.4	277.8	105.6	סה"כ ¹⁰⁹ , באלפים
100%	100%	100%	100%	100%	100%	100%	100%	100%	100%	100%	100%	100%	100%	100%	שנות לימוד
-	-	-	3.4	3.3	(3.8)	10.7	12.5	5.7	7.8	9.5	3.9	7.2	8.2	4.8	0
54.4	61.6	32.5	53.4	57.2	39.2	34.7	34.6	35.1	29.0	28.3	30.8	27.0	27.6	25.5	1-8
10.0	10.3	(8.9)	13.6	14.2	11.2	14.8	15.1	14.3	16.1	16.3	15.5	14.6	15.0	13.6	9-10
12.7	9.1	23.9	22.2	21.1	26.3	27.0	28.2	23.9	30.3	31.1	28.3	33.7	34.0	32.9	11-12
7.1	3.3	18.9	6.4	3.7	16.6	9.0	7.4	13.5	11.9	10.8	14.6	11.8	10.8	14.5	13-15
15.4	15.4	15.3	(1.0)	-	(2.9)	3.7	2.3	7.5	4.9	4.1	6.9	5.7	4.6	8.7	+16
7.9	7.3	9.8	8.4	8.1	9.4	8.6	8.3	9.5	9.4	9.2	9.9	10.2	9.7	11.5	ממוצע שנות לימוד

¹⁰⁹ כולל לא רלוונטי ולא ידוע

המשך - לוח 35 : אינם בכוח העבודה - מספר שנות לימוד לפי לאום, מגדר ושנים, סה"כ באלפים ובאחוזים מהסה"כ

יהודים															המשתנה
1980			1990			2000			2005			2008			
סה"כ	נשים	גברים	סה"כ	נשים	גברים	סה"כ	נשים	גברים	סה"כ	נשים	גברים	סה"כ	נשים	גברים	
751.9	509.5	242.4	773.6	475.4	298.2	899.0	496.3	402.7	954.7	504.7	450.0	956.2	500.1	456.1	סה"כ ¹¹⁰ , באלפים
100%	100%	100%	100%	100%	100%	100%	100%	100%	100%	100%	100%	100%	100%	100%	שנות לימוד
0.8	0.6	1.1	0.6	0.5	0.8	3.4	4.5	2.1	2.7	3.0	2.3	1.9	2.2	1.6	0
29.7	35.5	18.4	18.8	22.6	13.1	10.8	12.4	8.9	8.3	9.0	7.5	6.9	7.4	6.3	1-8
15.6	16.7	13.5	10.9	12.9	7.7	8.7	9.9	7.4	7.2	7.9	6.6	6.4	6.8	6.0	9-10
34.6	30.6	42.3	43.3	41.3	46.2	42.0	39.9	44.6	42.7	42.5	43.0	44.3	43.3	45.4	11-12
12.3	11.9	13.1	16.7	16.2	17.5	22.9	23.2	22.5	24.7	24.6	24.7	24.5	25.7	23.2	13-15
7.1	4.7	11.6	9.7	6.4	14.8	12.2	10.3	14.5	14.4	13.0	16.0	16.0	14.6	17.6	+16
10.5	10.0	11.5	11.7	11.0	12.6	11.9	11.5	12.4	12.3	12.1	12.5	13.2	13.0	13.4	ממוצע שנות לימוד

¹¹⁰ כולל לא רלוונטי ולא ידוע

לוח 36 : אינם בכוח העבודה - סיבות לאי המצאות בכוח העבודה לפי לאום, מגדר ושנים, סה"כ באלפים ובאחוזים מהסה"כ

ערבים															המשתנה
1980			1990			2000			2005			2008			
סה"כ	נשים	גברים	סה"כ	נשים	גברים	סה"כ	נשים	גברים	סה"כ	נשים	גברים	סה"כ	נשים	גברים	
123.4	99.4	24.0	196.2	158.5	37.7	311.8	227.2	84.6	383.1	270.0	113.1	383.4	277.8	105.6	סה"כ ¹¹¹ , באלפים
100%	100%	100%	100%	100%	100%	100%	100%	100%	100%	100%	100%	100%	100%	100%	סיבות לאי עבודה בשנה האחרונה
8.9	4.0	31.5	7.7	3.9	23.9	10.9	7.5	20.0	12.9	10.4	18.9	14.6	11.5	22.8	לימודים
6.8	(1.6)	31.3	8.4	1.4	37.8	13.3	4.2	38.0	12.6	4.0	33.4	13.3	4.8	36.0	מחלה, מום, נכות
2.0	(1.4)	(5.3)	1.6	-	7.5	4.2	2.7	8.4	4.5	2.7	8.9	4.3	2.4	9.4	גיל גבוה/יציאה לפנסיה
-	-	-	-	-	-	-	-	-	-	-	-	-	-	-	עבודה עונתית
-	-	-	-	-	-	7.1	3.5	17.1	10.2	5.6	21.4	6.8	4.1	14.2	חיפש עבודה ולא מצא
61.6	74.6	-	73.3	90.4	-	59.4	80.8	-	54.5	76.0	2.4	55.8	76.3	(1.2)	עקרת בית
9.2	7.4	17.6	4.0	-	18.8	3.6	1.1	10.6	3.1	(0.5)	9.2	3.4	(0.6)	10.9	אחר ¹¹²

¹¹¹ כולל לא רלוונטי ולא ידוע
¹¹² כולל גם את המשרתים בצה"ל

המשך - לוח 36: אינם בכוח העבודה - סיבות לאי המצאות בכוח העבודה לפי לאום, מגדר ושנים, סה"כ באלפים ובאחוזים מהסה"כ

יהודים															המשתנה
1980			1990			2000			2005			2008			
סה"כ	נשים	גברים	סה"כ	נשים	גברים	סה"כ	נשים	גברים	סה"כ	נשים	גברים	סה"כ	נשים	גברים	
751.9	509.5	242.4	773.6	475.4	298.2	899.0	496.3	402.7	954.7	504.7	450.0	956.2	500.1	456.1	סה"כ ¹¹³ , באלפים
100%	100%	100%	100%	100%	100%	100%	100%	100%	100%	100%	100%	100%	100%	100%	סיבות לאי עבודה בשנה האחרונה
12.0	7.6	23.6	15.8	11.0	23.6	21.9	14.4	31.0	23.4	14.6	33.1	25.8	16.1	36.3	לימודים
11.1	9.1	16.3	10.1	9.1	11.8	13.5	12.3	15.0	15.9	14.4	17.5	16.7	15.7	17.9	מחלה, מום, נכות
6.7	5.7	9.3	9.1	8.5	10.1	16.0	19.0	12.3	15.3	19.4	10.9	14.1	18.8	9.0	גיל גבוה/יציאה לפנסיה
-	-	-	-	-	-	0.3	(0.3)	-	(0.2)	(0.2)	-	0.3	(0.4)	(0.3)	עבודה עונתית
1.0	0.8	1.8	3.1	3.1	3.2	3.7	3.9	3.5	3.3	4.0	2.5	1.9	2.4	1.4	חיפש עבודה ולא מצא
47.8	66.0	-	31.2	50.7	-	19.5	35.2	(0.3)	16.3	30.6	0.5	14.7	27.7	0.5	עקרת בית
20.6	10.2	47.9	26.8	15.4	44.9	24.0	13.9	36.3	24.3	15.7	33.8	25.4	18.1	33.4	אחר ¹¹⁴

¹¹³ כולל לא רלוונטי ולא ידוע
¹¹⁴ כולל גם את המשרתים בצה"ל

עיקרי הממצאים

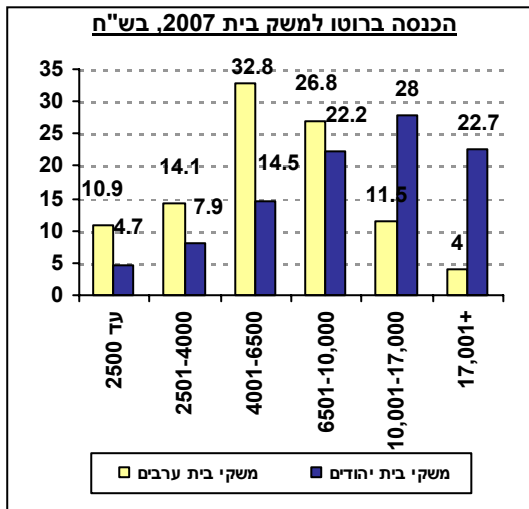

- בשנת 2007 הכנסת משק הבית החודשית של 32.8% מהערבים נעה בטווח של 4001-6500 ש"ח והכנסת משק הבית החודשית של 26.8% מהערבים נעה בטווח של 6501-10,000 ש"ח. לעומתם, בקרב היהודים חלוקת הכנסת משק הבית הייתה כדלהלן: 22.2% נמצאו בטווח של 6501-10,000 ש"ח, 28% נמצאו בטווח של 10,001-17,000 ש"ח ו-22.7% נמצאו בטווח של 17,001 ש"ח ומעלה.
- 66.4% מהערבים, בשנת 2007, לא הצליחו לכסות את כל ההוצאות החודשיות של משק הבית, זאת לעומת 43.9% מקרב היהודים.

- נכון ל-2007, 16.1% מהערבים (16.6% גברים ו-15.6% נשים) דיווחו כי הם לא כל כך מרוצים מחייהם, בהשוואה ל-9.9% מקרב היהודים (9.3% גברים ו-10.6% נשים).

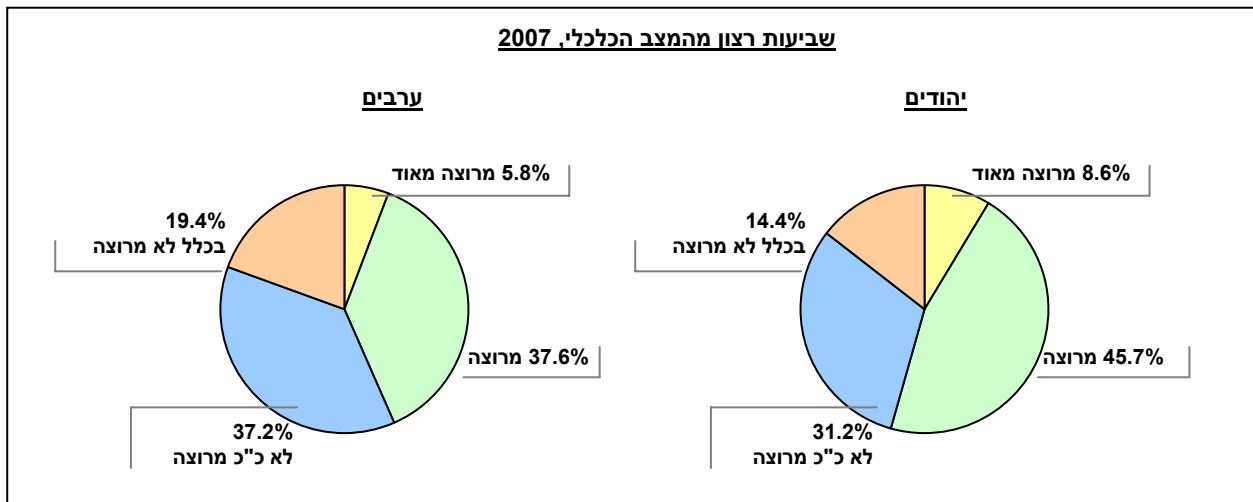

- ב-2007, 25% בלבד מהערבים היו בחופשה בארץ ב-12 החודשים האחרונים שקדמו למועד הסקר וזאת לעומת 58.6% מהיהודים. לעומת זאת, הפערים בין הערבים ליהודים בנושא יציאה לחופשה בחו"ל ב-12 החודשים האחרונים שקדמו למועד הסקר קטנים יותר: 20.6% מהערבים דיווחו על יציאה לחופשה בחו"ל לעומת 33.5% מהיהודים.
- בשנת 2007, 34.4% מהערבים דיווחו כי הם אינם מרגישים בטוחים ללכת לבד בשעות החשיכה. בשנת 2002, אחוז המדווחים על כך היה נמוך יותר - 25.6%. בנוסף, ב-2007 18.4% מהערבים דיווחו כי הם מרגישים בטוחים מאוד ללכת לבד בשעות החשיכה, זאת לעומת 32.1% מהיהודים.

115 הנתונים בלוחות 37-40 נלקחו מהסקר החברתי

יהודים			ערבים			המשתנה
סה"כ	נשים	גברים	סה"כ	נשים	גברים	
3166	1610	1555	664	332	331	סה"כ ¹¹⁶ , באלפים
100%	100%	100%	100%	100%	100%	הכנסות ברוטו למשק בית, בש"ח
4.7	5.9	3.5	10.9	14.0	7.9	עד 2500
7.9	9.7	6.2	14.1	14.8	13.4	2501-4000
14.5	15.6	13.5	32.8	35.7	30.0	4001-6500
22.2	22.8	21.4	26.8	22.8	30.5	6501-10,000
28.0	26.3	29.8	11.5	8.5	14.3	10,001-17,000
22.7	19.9	25.7	4	4.2	3.8	17,001+
100%	100%	100%	100%	100%	100%	היכולת לכסות את הוצאות משק הבית
11.9	9.2	14.8	5.9	5.4	6.4	כן ללא כל קושי
44.3	43.3	45.2	27.7	28.9	26.6	כן, עם קושי מסוים
30.4	33.0	27.6	55.5	55.6	55.3	לא כל כך טוב
13.5	14.5	12.4	10.9	10.1	11.8	כלל לא

לוח 38 : שביעות רצון ממצב כלכלי לפי לאום, מגדר ושנים, סה"כ באלפים ובאחוזים מהסה"כ

יהודים						ערבים						המשתנה
2002 ¹¹⁸			2007			2002 ¹¹⁷			2007			
סה"כ	נשים	גברים	סה"כ	נשים	גברים	סה"כ	נשים	גברים	סה"כ	נשים	גברים	
2884	1482	1402	3166	1610	1555	472	230	242	664	332	331	סה"כ ¹¹⁹ , באלפים
100%	100%	100%	100%	100%	100%	100%	100%	100%	100%	100%	100%	שביעות רצון ממצב כלכלי
6.8	6.4	7.2	8.6	7.1	10.1	7.1	7.2	6.9	5.8	6.1	5.6	מרוצה מאד
40.4	39.5	41.3	45.7	44.0	47.5	35.5	38.9	32.2	37.6	35.4	39.7	מרוצה
34.0	34.7	33.3	31.2	33.7	28.7	28.1	27.0	29.2	37.2	39.0	35.5	לא כל כך מרוצה
18.8	19.5	18.2	14.4	15.2	13.7	29.3	26.9	31.7	19.4	19.6	19.2	בכלל לא מרוצה
100%	100%	100%	100%	100%	100%	100%	100%	100%	100%	100%	100%	מצב כלכלי בשנים הקרובות בהשוואה להיום
44.0	42.8	45.3	57.3	55.8	58.8	50.4	53.3	47.6	58.5	59.9	57.2	יהיה יותר טוב
35.9	37.2	34.6	31.9	32.8	31.1	32.1	34.1	30.3	26.7	26.2	27.1	לא ישתנה
20.0	20.0	20.1	10.8	11.5	10.1	17.5	12.6	22.1	14.8	13.8	15.7	יהיה פחות טוב

¹¹⁷ נכללים מוסלמים, דרוזים ונוצרים שלא עלו החל מ-1990

¹¹⁸ נכללים יהודים, אתאיסטים, אחרים ונוצרים שעלו החל מ-1990

¹¹⁹ כולל לא רלוונטי ולא ידוע

לוח 39 : שביעות רצון מהחיים וחופשה לפי לאום, מגדר ושנים, סה"כ באלפים ובאחוזים מהסה"כ

יהודים						ערבים						המשתנה
2002 ¹²¹			2007			2002 ¹²⁰			2007			
סה"כ	נשים	גברים	סה"כ	נשים	גברים	סה"כ	נשים	גברים	סה"כ	נשים	גברים	
2884	1482	1402	3166	1610	1555	472	230	242	664	332	331	סה"כ ¹²² , באלפים
100%	100%	100%	100%	100%	100%	100%	100%	100%	100%	100%	100%	שביעות רצון מהחיים
30.0	29.5	30.5	34.1	31.9	36.3	22.3	24.4	20.2	21.1	21.1	21.1	מרוצה מאד
55.5	55.1	55.8	53.7	55.7	51.6	53.2	55.1	51.4	59.1	59.9	58.2	מרוצה
12.2	13.3	11.1	9.9	10.6	9.3	18.4	16.3	20.4	16.1	15.6	16.6	לא כל כך מרוצה
2.3	2.1	2.6	2.3	1.9	2.8	6.2	4.1	8.1	3.8	3.4	4.1	כלל לא מרוצה
100%	100%	100%	100%	100%	100%	100%	100%	100%	100%	100%	100%	חיידך בשנים הקרובות
57.9	59.3	56.4	65.8	67.3	64.2	60.9	68.2	54.1	68.2	71.5	64.8	בהשוואה היום
30.5	31.7	29.2	27.3	26.8	27.9	25.9	23.3	28.3	21.2	21.0	21.5	חיי יהיו יותר טובים
11.6	9.0	14.4	6.9	6.0	7.8	13.3	8.5	17.6	10.6	7.5	13.7	לא ישתנו
56.7	56.2	57.2	58.6	56.4	60.8	24.4	23.0	25.7	25.0	21.3	28.6	פחות טובים
34.3	35.6	33.0	33.5	32.4	34.6	28.0	27.7	28.4	20.6	18.3	23.0	יציאה לחופשה
												חופשה בארץ ¹²³
												חופשה בחוץ לארץ ¹²⁴

¹²⁰ נכללים מוסלמים, דרוזים ונוצרים שלא עלו החל מ-1990
¹²¹ נכללים יהודים, אתאיסטים, אחרים ונוצרים שעלו החל מ-1990
¹²² כולל לא רלוונטי ולא ידוע
¹²³ חופשה שכללה לינה מחוץ לבית, בשנים עשר החודשים האחרונים
¹²⁴ בשנים עשר החודשים האחרונים

לוח 40 : מידת הביטחון בשעות הלילה ושיעור רצון משכונה לפי לאום, מגדר ושנים, סה"כ באלפים ובאחוזים מהסה"כ

יהודים						ערבים						המשתנה
2002 ¹²⁶			2007			2002 ¹²⁵			2007			
סה"כ	נשים	גברים	סה"כ	נשים	גברים	סה"כ	נשים	גברים	סה"כ	נשים	גברים	
2884	1482	1402	3166	1610	1555	472	230	242	664	332	331	סה"כ ¹²⁷ , באלפים
100%	100%	100%	100%	100%	100%	100%	100%	100%	100%	100%	100%	מרגיש בטוח ללכת לבד
31.0	31.0	17.7	32.1	19.0	45.7	30.3	23.7	36.5	18.4	11.9	24.8	בשעות החשיכה
43.6	43.6	44.7	42.8	44.4	41.1	44.1	44.7	43.5	47.3	44.6	50.0	בטוח מאד
18.2	18.2	26.3	17.1	24.7	9.3	16.9	22.2	11.9	22.8	29.0	16.6	בטוח
7.2	7.2	11.3	8.0	11.9	3.9	8.7	9.4	8.0	11.6	14.5	8.7	לא כל כך בטוח
100%	100%	100%	100%	100%	100%	100%	100%	100%	100%	100%	100%	בכלל לא בטוח
100%	100%	100%	100%	100%	100%	100%	100%	100%	100%	100%	100%	שביעות רצון משכונה
34.7	35.3	34.0	33.5	35.1	31.9	20.5	21.3	19.7	16.8	15.4	18.2	מרוצה מאד
45.7	44.1	47.4	48.5	46.7	50.4	55.6	59.5	51.8	62.6	64.2	61.0	מרוצה
12.5	13.0	12.1	12.8	13.5	12.0	14.3	13.1	15.3	13.6	13.5	13.6	לא כל כך מרוצה
7.1	7.6	6.4	5.2	4.7	5.7	9.7	6.1	13.1	7.0	6.8	7.2	בכלל לא מרוצה

¹²⁵ נכללים מוסלמים, דרוזים ונוצרים שלא עלו החל מ-1990

¹²⁶ נכללים יהודים, אתאיסטים, אחרים ונוצרים שעלו החל מ-1990

¹²⁷ כולל לא רלוונטי ולא ידוע

עיקרי הממצאים



1. בשנת 2007 ההכנסה הממוצעת ברוטו לחודש לערבים שכירים הייתה 5410 ₪ בהשוואה ל- 7885 ₪ בקרב יהודים שכירים.
2. השכר החודשי של מנהלים ערבים עמד בשנת 2007 על 11,093 ₪ לחודש, בהשוואה למנהלים יהודים ששכרם עמד על 16,947 ₪. זהו הפער הגדול ביותר בין משלחי היד השונים.
3. כאשר משווים בין ההכנסות הממוצעות לחודש לשכירים לפי ענף כלכלי בשנת 2007 ניתן לראות את הנתונים הבאים: הפער הגדול ביותר בשכר בין ערבים ליהודים נמצא בענף התעשייה (5558 ₪ לעומת 9290 ₪ בהתאמה), הפער הקטן ביותר בשכר בין ערבים ליהודים נמצא בענף שירותי אירוח ואוכל (4374 ₪ ו- 4475 ₪ בהתאמה) ואילו בענף שירותים קהילתיים, חברתיים, אישיים ואחרים ניתן לראות כי השכר החודשי של הערבים גבוה במקצת מהשכר החודשי של היהודים – הערבים מרוויחים שכר חודשי של 6621 ₪ ואילו היהודים מרוויחים שכר חודשי של 6042 ₪.
4. ב- 2007, ההכנסה הממוצעת לחודש לשכירים ערביים בגילאי 18-24 (4022 ₪) הייתה גבוהה מההכנסה של שכירים יהודיים (3503 ₪). ביתר טווחי הגילאים המצב הפוך, כאשר הפער הגדול ביותר בין יהודים לערבים נמצא בטווח הגילאים 35-44 (6231 ₪ לחודש לערבי אל מול 9307 ₪ לחודש ליהודי).
5. נכון לשנת 2007, ככל שמספר שנות הלימוד גדל, כך הפערים בהכנסה החודשית הממוצעת בין יהודים לערבים גדלים. השכר של ערבים שכירים בעלי השכלה של 16 שנות לימוד ומעלה עמד על 7729 ₪ לחודש בהשוואה ל- 11,176 ₪ בקרב היהודים. שכרו של ערבי אקדמאי עמד על 7310 ₪ לחודש בהשוואה ל- 10,439 ₪ בקרב יהודי אקדמאי.
6. כאשר משווים בין ההכנסה הממוצעת לחודש למשק בית לפי מחוזות בשנת 2007, ניתן לראות כי במרכז קיים הפער הגדול ביותר בהכנסות בין ערבים (9210 ₪) ליהודים (16,425 ₪). לעומת זאת, בדרום קיים הפער הקטן ביותר (9107 ₪ לערבים אל מול 10,840 ₪ ליהודים).
7. ההכנסה הממוצעת לחודש למשק בית לערבים בשנת 2007 הייתה 8106 ₪, ההכנסה הממוצעת לחודש למשק בית ליהודים הייתה 13,689 ₪. מספר הנפשות למשקי בית ערביים היה 4.82 ומספר הנפשות למשקי בית יהודים היה 3.09. ניתן לראות כי בעוד ההכנסה החודשית לנפש בקרב הערבים היא 1860 ₪, בקרב היהודים ההכנסה החודשית לנפש היא 5149 ₪.
8. בשנת 2007, במצב בו אין מפרנסים במשק הבית, ניתן לראות כי בקרב הערבים 83.4% מההכנסה הממוצעת לחודש למשק בית הגיעה מקצבאות ומתמיכות ו- 11.7% מההכנסה הגיעה מפנסיות ומקופות גמל. לעומת זאת,

¹²⁸ הנתונים בלוחות 48-41 נלקחו מסקר הכנסות, סימון – מראה על אומדן אוכלוסיה הנמוך מ- 3000 בתא. עפ"י סקר הכנסות, הגדרת ערבים בשנים 1997 ו- 2000 כוללת את משקי הבית הנמצאים בישוב ערבי ו/או שאלוני סקר אשר מולאו בערבית. משנת 2003 ואילך ההגדרה כוללת מוסלמים, דרוזים או נוצרים הגרים בישובים לא יהודים. הגדרת יהודים בשנים 1997 ו- 2000 כוללת את משקי הבית בישראל, למעט משקי בית שהוגדרו כערבים. משנת 2003 ואילך ההגדרה כוללת יהודים, נוצרים לא ערבים ואלה ללא סיווג דת הנתונים בלוחות 52-49 נלקחו מסקר הוצאות משק הבית. עפ"י סקר הוצאות משק הבית, הגדרת ערבים בשנים 1997 ו- 2000 כוללת את כל מי שאין לו יבשת. משנת 2005 ואילך ההגדרה כוללת את המוסלמים, הדרוזים והנוצרים שלא עלו החל מ- 1990, הגדרת היהודים בשנים 1997 ו- 2000 כוללת את כל מי שיש לו יבשת לידה ומשנת 2005 ואילך ההגדרה כוללת יהודים ונוצרים שעלו החל מ- 1990

בקרב היהודים המצב שונה – 51.5% מההכנסה הגיעה מקצבאות ומתמיכות ואילו 39.6% מההכנסה הגיעה מפנסיות ומקופות גמל.

9. בשנת 2007, ההכנסה הכספית הממוצעת ברוטו לחודש למשק בית ערבי¹²⁹ הייתה 8818 ₪ והיא קטנה מההוצאה החודשית של משק בית ערבי שעמדה על – 9943 ₪. ניתן לראות כי בקרב היהודים המצב הפוך - ההכנסה הכספית הממוצעת ברוטו לחודש למשק בית הייתה 14,242 ₪ והיא גבוהה מההוצאה החודשית שעמדה על 11,944 ₪.
10. בשנת 2007 הערבים הוציאו בחודש בעיקר על דיור (21.3%), מזון (19.9%) ותחבורה ותקשורת (16.8%). היהודים הוציאו בחודש בעיקר על דיור (27.2%), תחבורה ותקשורת (17.5%), מזון (13.8%) וחינוך, תרבות ובידור (12.1%).
11. ההוצאה החודשית הגבוהה ביותר למשק בית ערבי, בשנת 2007, הייתה באזור חיפה (10,409 ₪) ובאזור הדרום (10,049 ₪). לעומת זאת, ההוצאה החודשית הגבוהה ביותר למשק בית יהודי הייתה באזור תל אביב (13,349 ₪) ובאזור ירושלים (12,446 ₪).

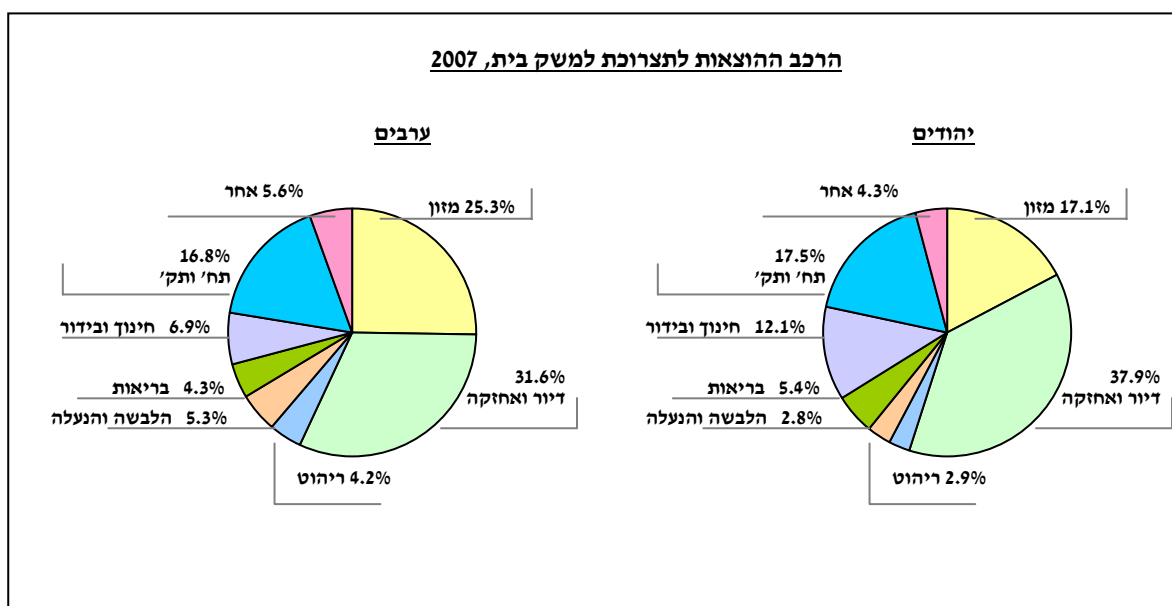

12. בשנת 1997 בלבד מהערבים היו בעלי מדיח כלים ו- 31.6% היו בעלי שואב אבק. בשנת 2007 המצב השתנה, ל- 15.2% מהערבים היה מדיח כלים ול- 60.9% היה שואב אבק.
13. בשנת 2007 היו מספר מוצרים בהם קיימים הבדלים משמעותיים באחוזי הבעלות עליהם בין ערבים ליהודים. 15.2% מהערבים היו בעלי מדיח כלים, 17.1% בעלי מייבש כביסה, 39% בעלי מזגן, 20.9% בעלי מנוי לטלוויזיה בכבלים או בלוויין ו- 5.3% בעלי שתי מכוניות או יותר. לעומת זאת, המצב בקרב היהודים היה שונה – 37.1% היו בעלי מדיח כלים, 42% בעלי מייבש כביסה, 76.5% בעלי מזגן, 76.2% בעלי מנוי לטלוויזיה בכבלים או בלוויין ו- 18.8% בעלי שתי מכוניות או יותר.

¹²⁹ ניתן לראות כי קיימים פערים בין נקודות 7 ל- 9 בנתוני ההכנסה הכספית הממוצעת ברוטו לחודש למשק בית עבור כל לאום. פערים אלה נובעים מכך שהנתונים נלקחו מסקרים שונים – סקר הכנסות וסקר הוצאות משק הבית

לוח 41: הכנסה ממוצעת (ברוטו) לחודש לשכיר לפי משלח יד, לאום ושנים, בש"ח

יהודים				ערבים				המשתנה
1997	2000	2005	2007	1997	2000	2005	2007	
								הכנסה ברוטו לחודש
5,607	6,890	7,252	7,885	3,878	4,441	5,080	5,410	שכירים - סך הכול
8,743	10,725	11,645	12,783	6,827	7,347	8,842	8,529	בעלי משלח יד אקדמי
5,732	7,401	7,557	7,973	4,721	5,749	5,848	5,890	בעלי מקצועות חופשיים וטכניים
12,879	14,829	15,561	16,947	(9,504)	10,094	9,284	11,093	מנהלים
4,965	5,780	6,236	6,570	3,776	4,141	4,823	5,007	עובדי פקידות
3,535	4,169	4,698	5,076	3,308	4,146	4,297	4,199	סוכנים, עובדי מכירות ועובדי שירותים
5,039	6,108	6,453	7,052	3,547	4,264	4,757	5,271	עובדים מקצועיים
2,817	3,121	3,448	3,648	2,616	3,051	3,745	4,134	עובדים בלתי מקצועיים
								הכנסה ברוטו לשעה
33.1	39.9	43.2	45.2	22.6	25.5	31.2	31.5	שכירים - סך הכול
54.8	63.1	69.5	72.8	53.8	50.0	69.8	58.0	בעלי משלח יד אקדמי
39.3	48.3	49.9	51.2	35.2	42.3	43.0	46.1	בעלי מקצועות חופשיים וטכניים
60.7	69.0	77.5	80.0	(43.0)	51.1	50.0	55.5	מנהלים
30.2	35.4	37.7	39.2	21.5	24.7	30.1	30.1	עובדי פקידות
22.4	26.6	30.7	31.5	18.2	23.4	28.9	23.8	סוכנים, עובדי מכירות ועובדי שירותים
25.6	31.0	33.7	35.8	18.7	21.7	25.1	26.2	עובדים מקצועיים
19.6	21.8	25.0	27.1	15.1	18.1	21.3	24.3	עובדים בלתי מקצועיים

לוח 42 : הכנסה ממוצעת (ברוטו) לחודש לשכיר לפי ענף כלכלי, לאום ושנים, בש"ח

יהודים				ערבים				המשתנה
1997	2000	2005	2007	1997	2000	2005	2007	
								הכנסה ברוטו לחודש
5,608	6,890	7,252	7,885	3,883	4,441	5,080	5,410	שכירים - סך הכול
3,349	4,621	5,839	6,007	2,910	3,226	4,140	3,728	חקלאות
6,113	7,469	8,367	9,290	3,511	4,326	4,878	5,558	תעשייה (כרייה וחרושת)
9,189	10,649	12,914	12,532	-	-	-	-	חשמל ומים
5,587	6,907	6,819	7,801	3,368	4,114	4,561	5,294	בינוי (בניה ועבודות הנדסה אזרחית)
4,527	5,717	5,820	6,766	3,519	3,907	4,561	4,785	מסחר ותיקון כלי רכב
3,002	3,980	3,988	4,475	3,276	4,141	3,808	4,374	שירותי אירוח ואוכל
6,514	7,850	8,304	8,058	4,418	5,119	4,718	5,540	תחבורה, אחסנה ותקשורת
8,132	9,741	10,972	11,511	(5,989)	(9,775)	(6,205)	(8,381)	בנקאות, ביטוח ומוסדות פיננסיים אחרים
6,039	8,472	8,763	9,633	2,950	3,874	4,991	5,004	נכסי דלא נייד, פעילויות השכרה ושירותים עסקיים
7,012	8,588	9,193	10,015	5,457	5,958	10,289	9,156	מינהל ציבורי
5,128	5,716	5,891	6,347	4,488	5,206	5,491	5,950	חינוך
4,972	5,663	5,777	6,359	5,229	4,599	5,525	4,843	שירותי בריאות ושירותי רווחה וסעד
4,448	5,602	5,857	6,042	4,497	4,416	4,120	6,621	שירותים קהילתיים, חברתיים, אישיים ואחרים
1,749	2,251	2,669	2,949	(2,145)	2,231	-	-	שירותים למשק הבית על ידי פרטיים

המשך - לוח 42: הכנסה ממוצעת (ברוטו) לחודש לשכיר לפי ענף כלכלי, לאום ושנים, בש"ח

יהודים				ערבים				המשתנה
1997	2000	2005	2007	1997	2000	2005	2007	
								הכנסה ברוטו לשעה
33.1	39.9	43.2	45.2	22.7	25.5	31.2	31.5	שכירים - סך הכול
17.9	30.6	42.8	43.6	17.8	18.1	22.4	22.6	חקלאות
31.6	38.1	45.4	46.7	18.4	22.5	24.9	27.7	תעשייה (כרייה וחרושת)
45.5	53.0	63.3	63.3	-	-	-	-	חשמל ומים
27.9	34.2	34.8	39.2	18.1	21.1	25.1	26.4	בינוי (בניה ועבודות הנדסה אזרחית)
25.7	31.5	34.1	37.6	18.0	20.9	25.2	24.6	מסחר ותיקון כלי רכב
21.0	25.5	28.2	29.3	17.8	20.8	22.3	22.7	שירותי אירוח ואוכל
34.6	40.9	44.8	42.5	21.6	24.2	24.3	27.4	תחבורה, אחסנה ותקשורת
44.9	53.9	58.6	62.4	(33.2)	(53.7)	(35.7)	(48.9)	בנקאות, ביטוח ומוסדות פיננסיים אחרים
34.6	45.5	48.0	51.7	16.9	24.7	28.4	27.4	נכסי דלא נייד, פעילויות השכרה ושירותים עסקיים
37.5	46.0	47.3	51.9	30.3	35.2	56.0	48.2	מינהל ציבורי
42.3	45.5	47.9	50.2	41.5	42.9	49.4	46.8	חינוך
32.4	38.5	40.6	42.0	27.8	29.5	39.4	30.5	שירותי בריאות ושירותי רווחה וסעד
31.4	40.8	41.5	41.2	29.4	23.8	25.0	49.7	שירותים קהילתיים, חברתיים, אישיים ואחרים
17.1	21.3	21.9	21.9	(13.3)	16.6	-	-	שירותים למשק הבית על ידי פרטיים

לוח 43: הכנסה ממוצעת (ברוטו) לחודש לשכיר לפי גילאים, מספר שנות לימוד, ביי"ס אחרון, לאום ושנים, בש"ח

יהודים				ערבים				המשתנה
1997	2000	2005	2007	1997	2000	2005	2007	
								גילאים
2,606	3,253	3,199	3,503	2,736	3,290	3,434	4,022	18-24
4,979	6,408	6,640	7,084	3,849	4,465	4,943	5,007	25-34
6,247	7,885	8,390	9,307	4,588	4,940	5,567	6,231	35-44
7,173	8,264	8,398	9,102	5,127	5,707	7,092	6,800	45-54
6,669	7,028	8,604	9,315	4,878	5,169	6,304	6,555	55-67
								מספר שנות לימוד
2,381	3,269	2,797	3,003	2,972	-	3,317	-	0
3,574	4,005	4,123	4,659	3,317	3,714	4,145	5,067	1-8
3,998	4,547	4,802	5,234	3,267	3,893	4,560	4,866	9-10
4,609	5,582	5,451	6,009	3,837	4,167	4,554	4,794	11-12
5,376	6,694	6,861	7,523	4,266	5,013	5,407	5,120	13-15
8,403	10,210	10,532	11,176	6,213	6,434	7,449	7,729	+16
								ביי"ס אחרון
5,633	6,906	7,252	7,885	3,893	4,445	5,080	5,410	סה"כ
3,563	4,081	4,065	4,676	3,271	3,767	4,324	5,019	יסודי/חט"ב
4,551	5,465	5,419	5,989	3,634	4,138	4,310	4,885	תיכוני
5,517	6,431	6,489	7,210	4,129	4,401	5,396	5,071	על תיכוני
7,507	9,473	9,756	10,439	5,968	6,473	7,129	7,310	מוסד אקדמי

לוח 44: הכנסה ממוצעת ברוטו לחודש למשק בית, לפי מעמד בעבודה של ראש משק הבית ושנים, בש"ח

הכנסה ברוטו לחודש למשק בית (סה) - יהודים			הכנסה ברוטו לחודש למשק בית (סה) - ערבים			שנה		
מעמד בעבודה של ראש משק הבית		כל משקי הבית	מעמד בעבודה של ראש משק הבית		כל משקי הבית			
לא עובד	עצמאי		שכיר	לא עובד				עצמאי
3,483	13,755	11,152	9,198	2,777	10,694	6,816	6,352	1997
4,445	16,098	13,947	11,618	3,526	8,808	8,128	7,107	2000
4,820	15,578	14,009	11,548	3,147	11,942	8,737	7,513	2003
5,056	16,632	14,781	12,346	3,181	11,280	8,572	7,306	2005
5,714	19,157	16,137	13,689	3,326	13,789	9,468	8,106	2007

לוח 45: הכנסה ממוצעת ברוטו לחודש למשק בית, לפי חלוקה למחוז מגורים ושנים, בש"ח

יהודים		ערבים		חלוקה למגזר ולשנים מחוז מגורים
2005	2007	2005	2007	
10,640	12,326	7,176	8,171	צפון
11,650	12,701	8,089	8,351	חיפה
14,930	16,425	7,498	9,210	מרכז
12,726	14,185	8,949	9,359	תל-אביב
10,905	12,202	6,467	5,923	ירושלים
10,040	10,840	8,395	9,107	דרום

לוח 46 : הכנסה ממוצעת ברוטו לחודש למשק בית, לפי מקורות הכנסה ושנים, סה"כ בשקלים ובאחוזים מהסה"כ

יהודים				ערבים				המשתנה
1997	2000	2005	2007	1997	2000	2005	2007	
3.21	3.14	3.08	3.09	5.18	4.8	4.93	4.82	מספר נפשות למשק בית
1.42	1.27	1.24	1.26	1.27	1.09	0.98	1.04	מספר מפרנסים למשק בית
9,188	11,578	12,346	13,689	6,348	7,070	7,306	8,106	הכנסה חודשית ברוטו למשק בית (₪)
3,205	4,194	4,596	5,149	1,421	1,699	1,705	1,860	הכנסה חודשית ברוטו לנפש (₪)
100%	100%	100%	100%	100%	100%	100%	100%	הכנסה חודשית ברוטו למשק בית, סה"כ
77.8	79.4	76.6	77.8	75.4	73.2	75.8	79.6	הכנסה מעבודה - סך הכול
65.0	67.9	66.2	66.9	60.2	62.4	59.7	64.2	מעבודה שכירה - סך הכול
44.9	45.1	44.3	44.2	45.3	46.1	45.1	46.0	מזה: של ראש משק הבית
14.4	16.4	16.4	17.1	5.2	6.1	5.8	7.4	של בן הזוג של ראש משק הבית
5.7	6.4	5.5	5.6	9.7	10.2	8.8	10.9	של אחרים
12.8	11.5	10.4	10.9	15.2	10.8	16.1	15.3	מעבודה עצמאית

המשך - לוח 46 : הכנסה ממוצעת ברוטו לחודש למשק בית, לפי מקורות הכנסה ושנים, סה"כ בשקלים ובאחוזים מהסה"כ

יהודים				ערבים				המשתנה
1997	2000	2005	2007	1997	2000	2005	2007	
22.2	20.6	23.4	22.2	24.6	26.8	24.2	20.4	הכנסה שלא מעבודה - סך הכול
								מזה :
2.1	2.2	3.7	3.3	0.8	0.3	0.9	0.4	מהון ומרכוש
5.7	5.2	7.1	6.8	1.2	1.4	2.8	2.4	מפנסיה או מקופות גמל
10.6	9.5	9.2	8.6	21.1	23.6	19.5	16.6	מקצבאות מהמוסד לביטוח לאומי
2.3	2.1	1.1	1.2	9.6	9.3	5.1	4.7	מזה : מקצבת ילדים
4.3	4.3	4.4	3.9	2.9	3.7	3.6	3.2	מקצבת זקנה
4.0	3.1	3.7	3.5	8.6	10.6	10.8	8.7	מקצבאות אחרות מהמוסד לביטוח לאומי
1.7	1.7	1.6	1.5	0.7	1.3	0.3	0.2	מתמיכות ומקצבאות ממוסדות אחרים
0.8	0.8	1.0	1.4	0.6	0.2	0.5	0.7	מתמיכות ממשקי בית אחרים
1.3	1.2	0.8	0.6	0.2	0.0	0.2	0.1	הכנסה מחוץ לארץ

לוח 47: הכנסה ממוצעת ברוטו לחודש למשק בית, לפי מספר מפרנסים, הרכב הכנסה ושנים, סה"כ בשקלים ובאחוזים מהסה"כ

יהודים				ערבים				המשתנה
1997	2000	2005	2007	1997	2000	2005	2007	
0 מפרנסים								
3,465	4,235	5,054	5,641	2,578	3,134	3,181	3,171	הכנסה כספית ברוטו - סך הכול (בש"ח)
100%	100%	100%	100%	100%	100%	100%	100%	הכנסה כספית ברוטו - סך הכול (באחוזים)
0.5	0.6	1.2	1.4	0.4	0.0	2.4	4.3	מזה: הכנסה מעבודה
4.2	6.1	7.7	7.5	0.4	0.4	3.8	0.6	הכנסה מהון
37.1	37.6	38.1	39.6	7.3	5.1	9.1	11.7	הכנסה מפנסיות ומקופות גמל
58.2	55.8	53.0	51.5	91.9	94.5	84.7	83.4	הכנסה מקצבאות ומתמיכות
מפרנס 1								
7,848	9,449	9,968	10,874	5,906	6,586	6,913	7,333	הכנסה כספית ברוטו - סך הכול (בש"ח)
100%	100%	100%	100%	100%	100%	100%	100%	הכנסה כספית ברוטו - סך הכול (באחוזים)
75.4	75.4	73.4	74.1	79.0	77.0	82.5	84.1	מזה: הכנסה מעבודה
2.2	3.2	3.1	3.5	1.0	0.1	0.4	0.5	הכנסה מהון
6.6	6.2	7.9	7.6	1.1	0.6	2.2	1.6	הכנסה מפנסיות ומקופות גמל
15.8	15.2	15.6	14.8	18.9	22.4	14.9	13.8	הכנסה מקצבאות ומתמיכות

המשך - לוח 47: הכנסה ממוצעת ברוטו לחודש למשק בית, לפי מספר מפרנסים, הרכב הכנסה ושנים, סה"כ בשקלים ובאחוזים מהסה"כ

יהודים				ערבים				המשתנה
1997	2000	2005	2007	1997	2000	2005	2007	
13,919	16,941	18,118	19,679	10,744	10,547	12,808	13,016	2 מפרנסים
<i>100%</i>	<i>100%</i>	<i>100%</i>	<i>100%</i>	<i>100%</i>	<i>100%</i>	<i>100%</i>	<i>100%</i>	הכנסה כספית ברוטו - סך הכול (בש"ח)
91.9	92.5	90.4	91.4	89.5	85.8	91.0	92.9	הכנסה כספית ברוטו - סך הכול (באחוזים)
1.7	1.3	3.3	2.6	0.3	0.6	0.4	0.1	מזה: הכנסה מעבודה
1.8	1.6	2.0	2.0	0.7	1.4	1.8	0.6	הכנסה מהון
4.6	4.6	4.3	4.0	9.5	12.2	6.9	6.4	הכנסה מפנסיות ומקופות גמל
								הכנסה מקצבאות ומתמיכות
17,178	20,446	21,919	23,777	11,915	15,651	17,442	18,692	+3 מפרנסים
<i>100%</i>	<i>100%</i>	<i>100%</i>	<i>100%</i>	<i>100%</i>	<i>100%</i>	<i>100%</i>	<i>100%</i>	הכנסה כספית ברוטו - סך הכול (בש"ח)
91.9	93.0	92.5	92.0	85.7	89.1	91.2	90.5	הכנסה כספית ברוטו - סך הכול (באחוזים)
1.4	1.3	1.9	2.4	0.9	0.1	0.9	0.2	מזה: הכנסה מעבודה
2.4	1.8	2.5	2.2	1.4	1.4	1.2	2.9	הכנסה מהון
4.3	3.9	3.1	3.4	12.0	9.4	6.7	6.4	הכנסה מפנסיות ומקופות גמל
								הכנסה מקצבאות ומתמיכות

לוח 48: הכנסה ממוצעת ברוטו לחודש לפי לאום, מגדר ושנים, בש"ח

יהודים			ערבים			שנה
סה"כ	נשים	גברים	סה"כ	נשים	גברים	
5,607	4,075	7,066	3,878	2,992	4,079	1997
6,890	5,107	8,673	4,441	3,352	4,814	2000
7,105	5,284	8,944	4,996	4,096	5,288	2003
7,252	5,458	9,152	5,080	4,109	5,344	2005
7,885	6,013	9,870	5,410	4,350	5,754	2007

לוח 49: הרכב ההוצאות לתצרוכת למשק בית לפי לאום ושנים, סה"כ בשקלים ובאחוזים מהסה"כ

ערבים								המשתנה
1997		2000		2005		2007		
לחודש	הרכב ב-%	לחודש	הרכב ב-%	לחודש	הרכב ב-%	לחודש	הרכב ב-%	
	6,101	7,172		7,806		8,818	הכנסה כספית ממוצעת ברוטו למ"ב לחודש	
100	7,370	100	8,527	100	9,793	100	9,943	הוצאה חודשית לתצרוכת-סך הכול
20.8	1,475	20.9	1,704	19.4	1,779	19.9	1,893	מזון
6.1	422	6.2	490	5.5	489	5.4	493	ירקות ופירות
24.6	1,545	20.8	1,433	21.4	1,713	21.3	1,794	דיוור
8.9	614	10.4	834	11	1,011	10.3	974	אחזקת הדירה
5.6	513	5.8	618	3.8	542	4.2	521	ריהוט וציוד לבית
6.7	522	6.5	522	5.8	618	5.3	566	הלבשה והנעלה
2.1	141	3.1	287	4.4	441	4.3	456	בריאות
6.8	592	7.2	829	7.2	866	6.9	776	חינוך, תרבות ובידור
13.5	1,142	14.2	1,372	14.7	1,650	16.8	1,895	תחבורה ותקשורת
4.9	406	4.9	438	6.8	683	5.6	577	מוצרים ושירותים אחרים

יהודים								המשתנה
1997		2000		2005		2007		
לחודש	רכב ב-%	לחודש	רכב ב-%	לחודש	רכב ב-%	לחודש	רכב ב-%	
	9,436	11,817		13,158		14,242		הכנסה כספית ממוצעת ברוטו למ"ב לחודש
100	8,199	100	9,877	100	11,054	100	11,944	הוצאה חודשית לתצרוכת-סך הכול
15	1,125	14.4	1,291	13.3	1,375	13.8	1,530	מזון
3.9	280	3.6	315	3.3	318	3.3	351	ירקות ופירות
26.5	1,823	27.1	2,220	27.2	2,485	27.2	2,735	דיור
9.4	742	9.7	936	10.9	1,159	10.7	1,220	אחזקת הדירה
4.5	448	4	497	2.9	405	2.9	439	ריהוט וציוד לבית
3.9	362	2.8	301	2.9	351	2.8	371	הלבשה והנעלה
3.8	325	4.6	461	5.3	577	5.4	652	בריאות
12	1,124	12.4	1,438	12	1,564	12.1	1,695	חינוך, תרבות ובידור
16.4	1,589	16.9	1,933	17.7	2,307	17.5	2,414	תחבורה ותקשורת
4.4	381	4.5	483	4.5	514	4.3	538	מוצרים ושירותים אחרים

לוח 50א: הרכב ההוצאות לתצרוכת בחמישונים למשק בית לפי הכנסה נטו לנפש סטנדרטית, לאום ושנים, סה"כ בשקלים ובאחוזים מהסה"כ – שנת 1997

מוצרים ושירותים אחרים	תחבורה ותקשורת	חינוך, תרבות ובידור	בריאות	הלבשה והנעלה	ריהוט וציוד לבית	אחזקת דירה	דיור	ירקות ופירות	מזון	סך ההוצאה לתצרוכת	המשתנה			
											חמישון תחתון	חמישון אמצעי	חמישון עליון	
270	755	397	136	421	289	520	1,513	399	1,297	5,998	ערבים	☞	לחודש	הרכב באחוזים
4.5	10.5	5.7	2.4	6.7	4.3	8.9	28.2	6.8	22	100		☞	לחודש	הרכב באחוזים
640	1,837	816	170	576	732	839	1,620	476	1,671	9,379		☞	לחודש	הרכב באחוזים
6	19.7	7.8	1.9	6.1	5.9	9.3	19.5	5.4	18.4	100	☞	לחודש	הרכב באחוזים	
357	2,638	1,287	134	697	1,020	713	1,694	333	1,598	10,471	☞	לחודש	הרכב באחוזים	
3.8	25.9	9.9	1.3	6.3	6.7	7.6	20.1	3.7	14.6	100	☞	לחודש	הרכב באחוזים	

המשך - לוח 50א: הרכב ההוצאות לתצרוכת בחמישונים למשק בית לפי הכנסה נטו לנפש סטנדרטית, לאום ושנים, סה"כ בשקלים ובאחוזים מהסה"כ – שנת 1997

מוצרים ושירותים אחרים	תחבורה ותקשורת	חינוך, תרבות ובידור	בריאות	הלבשה והנעלה	ריהוט וציוד לבית	אחזקת דירה	דיוור	ירקות ופירות	מזון	סך ההוצאה לתצרוכת	המשתנה	
											חודש	תחתון
229	499	492	209	188	162	415	1,348	204	781	4,526	ח	חמישון תחתון
4.7	9.8	10.1	3.7	3.5	2.8	9.7	32.4	4.9	18.4	100	ח	רכב באחוזים
349	1,318	1,002	298	343	414	665	1,828	276	1,084	7,576	ח	חמישון אמצעי
4.3	15.8	11.7	4	4	4.6	9.2	27.4	3.9	15	100	ח	רכב באחוזים
601	2,914	1,792	480	540	685	1,142	2,253	341	1,460	12,208	ח	חמישון עליון
4.6	22.2	13.5	3.8	4.3	5	9.5	21.4	3	12.6	100	ח	רכב באחוזים

לוח 50ב: הרכב ההוצאות לתצרוכת בחמישונים למשק בית לפי הכנסה נטו לנפש סטנדרטית, לאום ושנים, סה"כ בשקלים ובאחוזים מהסה"כ – שנת 2000

מוצרים ושירותים אחרים	תחבורה ותקשורת	חינוך, תרבות ובידור	בריאות	הלבשה והנעלה	ריהוט וציוד לבית	אחזקת דירה	דיור	ירקות ופירות	מזון	סך ההוצאה לתצרוכת	המשתנה			
											חודש	חמישון תחתון	ערבים	
348	988	528	253	464	452	728	1,344	451	1,554	7,110	ח	לחודש	חמישון תחתון	
4.7	11.8	6.2	3.3	6.7	4.7	10.7	22.7	6.6	22.5	100	ח	הרכב באחוזים		
770	2,148	969	251	558	748	977	1,518	559	2,174	10,672	ח	לחודש	חמישון אמצעי	
6.7	20.8	8.2	2.5	5.7	5.8	9.9	17.1	5.3	18	100	ח	הרכב באחוזים		
1,115	4,529	6,776	1,454	1,129	1,246	1,874	1,867	514	2,122	22,629	ח	לחודש	חמישון עליון	
5.1	23.3	16.7	4.8	5.5	6.1	8.5	12.4	3.7	13.9	100	ח	הרכב באחוזים		

המשך - לוח 250: הרכב ההוצאות לתצרוכת בחמישוניים למשק בית לפי הכנסה נטו לנפש סטנדרטית, לאום ושנים, סה"כ בשקלים ובאחוזים מהסה"כ – שנת 2000

מוצרים ושירותים אחרים	תחבורה ותקשורת	חינוך, תרבות ובידור	בריאות	הלבשה והנעלה	ריהוט וציוד לבית	אחזקת דירה	דיור	ירקות ופירות	מזון	סך ההוצאה לתצרוכת	המשתנה			
											חודש	חמישון תחתון	יהודים	
271	648	691	240	163	282	514	1,605	233	911	5,559	ח	חודש	חמישון תחתון	יהודים
4.3	10.3	11.1	4.3	2.6	3.6	9.8	31.8	4.6	17.6	100	ח	חודש	חמישון תחתון	
503	1,569	1,271	420	275	433	869	2,178	319	1,268	9,106	ח	חודש	חמישון תחתון	
4.6	16.1	12.2	4.6	2.7	3.9	9.7	28	3.7	14.5	100	ח	חודש	חמישון תחתון	יהודים
677	3,607	2,191	716	440	761	1,409	2,794	381	1,684	14,657	ח	חודש	חמישון תחתון	
4.5	23.3	13.3	4.8	2.9	4.6	9.8	22	2.8	12	100	ח	חודש	חמישון תחתון	

לוח 50ג: הרכב ההוצאות לתצרוכת בחמישוניים למשק בית לפי הכנסה נטו לנפש סטנדרטית, לאום ושנים, סה"כ בשקלים ובאחוזים מהסה"כ – שנת 2005

מוצרים ושירותים אחרים	תחבורה ותקשורת	חינוך, תרבות ובידור	בריאות	הלבשה והנעלה	ריהוט וציוד לבית	אחזקת דירה	דיור	ירקות ופירות	מזון	סך ההוצאה לתצרוכת	המשתנה			
											חמישון תחתון	חמישון אמצעי	חמישון עליון	
647	970	594	343	489	352	867	1,606	471	1,660	7,999	ערבים	חמישון תחתון	לחודש הרכב באחוזים	100
7.4	10.9	6.2	4.2	5.6	3.4	11.2	23.6	6.2	21.2	100		חמישון אמצעי	לחודש הרכב באחוזים	100
631	2,422	1,232	573	767	662	1,180	1,834	482	1,883	11,666		חמישון עליון	לחודש הרכב באחוזים	100
793	5,572	2,224	351	1,062	570	1,736	2,126	467	2,323	17,225		חמישון עליון	לחודש הרכב באחוזים	100
4.7	29.6	12	1.8	5.8	2.8	12	14.6	3	13.6	100				

המשך - לוח 50ג: הרכב ההוצאות לתצרוכת בחמישוניים למשק בית לפי הכנסה נטו לנפש סטנדרטית, לאום ושנים, סה"כ בשקלים ובאחוזים מהסה"כ – שנת 2005

מוצרים ושירותים אחרים	תחבורה ותקשורת	חינוך, תרבות ובידור	בריאות	הלבשה והנעלה	ריהוט וציוד לבית	אחזקת דירה	דיור	ירקות ופירות	מזון	סך ההוצאה לתצרוכת	המשתנה		
											חמישון תחתון	חמישון אמצעי	
272	739	683	283	183	173	658	1,778	220	830	5,820	ח	חמישון תחתון	יהודים
4.7	11.1	9.8	5.1	2.5	2.4	12	32.8	4.4	15.1	100	ח	חמישון אמצעי	
486	1,923	1,383	500	336	368	1,058	2,400	317	1,340	10,112	ח	חמישון אמצעי	
4.5	17.2	12.1	5.1	2.9	3.2	10.9	27.6	3.2	13.3	100	ח	חמישון עליון	
774	4,221	2,452	990	552	718	1,762	3,164	400	1,889	16,921	ח	חמישון עליון	
4.4	23.7	13.3	5.8	3.2	3.6	10.5	21.6	2.5	11.4	100	ח	חמישון עליון	

לוח T50 : הרכב ההוצאות לתצרוכת בחמישונים למשק בית לפי הכנסה נטו לנפש סטנדרטית, לאום ושנים, סה"כ בשקלים ובאחוזים מהסה"כ – שנת 2007

מוצרים ושירותים אחרים	תחבורה ותקשורת	חינוך, תרבות ובידור	בריאות	הלבשה והנעלה	ריהוט וציוד לבית	אחזקת דירה	דיור	ירקות ופירות	מזון	סך ההוצאה לתצרוכת	המשתנה			
											חודש	חמישון תחתון	ערבים	
512	1,263	684	376	480	420	895	1,679	515	1,847	8,671	ח	לחודש	חמישון תחתון	
5.9	13.3	7.2	4	5.2	3.8	10.6	22.1	6.2	21.7	100	ח	הרכב באחוזים		
692	2,938	890	545	790	574	1,119	1,889	475	1,882	11,794	ח	לחודש	חמישון אמצעי	
5.4	23.9	6.9	4.3	6.5	4.1	9.9	18.8	4.1	16.1	100	ח	הרכב באחוזים		
1,315	5,528	1,402	678	873	1,094	1,672	2,837	621	2,426	18,447	ח	לחודש	חמישון עליון	
5.3	28.8	7.5	3.6	5.1	4.6	9.9	17.2	3.9	14.1	100	ח	הרכב באחוזים		

מוצרים ושירותים אחרים	תחבורה ותקשורת	חינוך, תרבות ובידור	בריאות	הלבשה והנעלה	ריהוט וציוד לבית	אחזקת דירה	דיור	ירקות ופירות	מזון	סך ההוצאה לתצרוכת	המשתנה		
											חמישון תחתון	חמישון אמצעי	
308	794	819	303	201	184	668	1,579	259	1,031	6,145	ח	חמישון תחתון	יהודים
4.6	11.7	12.1	5.1	2.7	2.5	11.7	27.2	4.6	17.8	100	ח	באחוזים	
446	2,034	1,566	553	316	377	1,122	2,634	348	1,436	10,833	ח	חמישון אמצעי	
4	17	11.7	5.3	2.6	2.9	10.8	28.7	3.4	13.6	100	ח	באחוזים	
805	4,249	2,537	1,010	542	728	1,870	3,727	434	2,034	17,937	ח	חמישון עליון	
4.3	22.3	12.3	5.6	2.8	3.4	10.7	24.1	2.7	11.8	100	ח	באחוזים	

לוח 51 : הוצאה חודשית כוללת לתצרוכת למשק בית בחלוקה למחוז מגורים ומספר ילדים, לפי לאום ושנים.

סה"כ בש"ח

יהודים				ערבים				המשתנה
1997	2000	2005	2007	1997	2000	2005	2007	
								מחוז מגורים
6,968	9,145	9,519	12,270	7,324	8,880	9,865	9,224	צפון
7,634	9,376	9,969	10,366	7,714	8,209	9,656	10,409	חיפה
9,136	10,748	12,626	11,090	7,348	6,797	9,532	9,586	מרכז
8,459	10,208	11,468	13,349	4,563	8,007	10,354	9,787	תל-אביב
8,829	10,063	11,611	12,446	7,157	12,290	9,584	8,725	ירושלים
6,904	8,324	9,212	9,967	8,090	8,871	10,670	10,049	דרום
								מספר ילדים
6,700	8,183	9,372	10,243	6,879	7,651	8,082	8,455	0
10,021	11,893	13,325	14,373	7,023	8,601	10,332	10,821	1-3
9,383	12,485	13,089	13,744	8,064	9,027	10,246	9,940	4-5
9,705	11,699	12,209	14,004	8,931	9,459	12,221	10,345	6+

לוח 52 : בעלות על מוצרים בני קיימה לפי לאום ושנים, באחוזים

יהודים				ערבים				המשתנה
1997	2000	2005	2007	1997	2000	2005	2007	
								מוצרים
99.7	99.7	99.6	99.6	99.2	99.3	99.3	99.9	מקרר
58.5	69.4	82.1	85.4	26.5	46.8	64.3	71.4	מיקרוגל
27.7	30.9	35.6	37.1	5.6	7.1	16.6	15.2	מדיח כלים
91.7	92.4	94.3	94.4	91.2	94	94.6	96.3	מכונת כביסה
26.1	32.4	40	42	6.3	5.8	15.4	17.1	מייבש כביסה
46.1	57	73.5	76.5	11.9	9.4	33.5	39	מזגן
62	68.4	68.3	67.5	31.6	33	57	60.9	שואב אבק
91.6	91.9	90.5	89.2	95.3	95	96.8	97.5	טלוויזיה
61.7	71.4	65	55.2	35.9	37.7	45.5	40.3	וידאו
--	--	37.6	51.2	--	--	23.2	33.9	מכשיר DVD ¹³¹
67.4	74.3	77.3	76.2	26.1	29.4	14.8	20.9	מנוי לטלוויזיה בכבלים או בלוויין
36.1	49.8	65.1	71.3	12.7	20.9	44.9	54.1	מחשב ביתי
5	21.7	53.7	63.6	0.9	1.3	18.3	35.1	מנוי לאינטרנט
96.7	95.3	89.3	89.2	80.6	85.4	61.6	59.5	קו טלפון אחד לפחות
39.3	65.4	86.6	89.8	25.7	45.1	84.3	86.5	טלפון נייד אחד לפחות
7.9	28.8	61.8	65.3	1.9	7.2	48.2	56.1	שני טלפונים ניידים ויותר
54.1	55.9	59	62	43	46	51.9	57	מכונת אחת לפחות
11.1	13.5	17.3	18.8	2.3	2.3	4.7	5.3	שתי מכוניות או יותר

נספחים

נספח א - לוחות באלפים

לוח 1.1¹³²: גיל ומצב משפחתי לפי לאום, מגדר ושנים

¹³³ ערבים															המשתנה	
1980			1990			2000			2005			2008				סה"כ, באלפים
סה"כ	נשים	גברים	סה"כ	נשים	גברים	סה"כ	נשים	גברים	סה"כ	נשים	גברים	סה"כ	נשים	גברים		
223.9	111.0	112.9	358.3	178.6	179.7	570.2	282.1	288.1	693.3	340.4	352.8	750.7	369.5	381.2	סה"כ, באלפים	
															גיל	
89.5	43.4	46.1	109.5	53.7	55.9	150.9	75.1	75.8	163.8	79.9	83.9	177.5	87.2	90.4	18-24	
118.7	59.2	59.5	219.1	108.8	110.4	371.3	182.9	188.4	465.2	228.4	236.8	500.4	245.8	254.6	25-54	
15.7	8.4	7.3	29.6	16.2	13.4	48.1	24.1	23.9	64.3	32.2	32.1	72.8	36.5	36.3	55-66	
															מצב משפחתי	
144.2	75.9	68.2	217.8	111.3	106.5	376.9	192.6	184.3	468.0	238.9	229.1	497.2	254.2	243.0	נשוי ¹³⁴	
72.0	28.6	43.4	130.2	58.0	72.2	175.1	74.1	101.0	204.4	83.2	121.3	227.5	93.7	133.8	רווק	
(1.3)	-	-	2.7	2.3	-	4.8	3.1	(1.6)	6.9	5.3	(1.6)	8.8	5.9	2.9	גרש	
6.4	5.8	-	7.5	7.0	-	13.5	12.3	(1.1)	14.0	13.1	-	17.2	15.7	(1.5)	אלמן	

¹³² מקור: עיבודים מיוחדים לסקרי כוח אדם של מינהל מחקר וכלכלה במשרד התמ"ת, סימון – מראה על אומדן אוכלוסייה הנמוך מ-1000 בתא, סימון () מראה על אומדן אוכלוסייה הנמוך מ-2000 בתא
¹³³ נכללים מוסלמים, נוצרים או דרוזים הגרים בישובים לא יהודיים או שהם גרים בישובים יהודים או מעורבים והם ילידי ישראל או שהגיעו לישראל לפני 1990
¹³⁴ כולל נשוי, חי בנפרד

יהודים ¹³⁶															המשתנה
1980			1990			2000			2005			2008			
סה"כ	נשים	גברים	סה"כ	נשים	גברים	סה"כ	נשים	גברים	סה"כ	נשים	גברים	סה"כ	נשים	גברים	
1874.4	950.7	923.7	2156.2	1092.0	1064.2	2925.2	1491.5	1433.7	3231.8	1643.0	1588.7	3389.8	1721.2	1668.6	סה"כ, באלפים
גיל															
433.0	211.6	221.4	426.1	207.9	218.3	578.7	283.3	295.4	608.5	299.3	309.2	614.9	301.4	313.5	18-24
1134.3	577.3	557.0	1387.7	699.2	688.5	1919.9	978.4	941.5	2078.5	1055.8	1022.7	2151.2	1092.0	1059.2	25-54
307.1	161.9	145.3	342.3	184.9	157.5	426.5	229.8	196.8	544.8	287.9	256.9	623.7	327.8	295.9	55-66
מצב משפחתי															
1341.4	688.4	653.1	1481.6	757.9	723.7	1881.3	971.6	909.7	2040.1	1054.7	985.4	2122.9	1094.4	1028.5	נשוי ¹³⁷
424.6	173.9	250.6	544.2	234.4	309.8	818.6	354.8	463.7	939.1	408.4	530.6	995.8	435.8	560.0	רווק
35.7	25.3	10.4	67.8	45.3	22.5	156.7	107.1	49.5	192.0	130.5	61.5	213.0	144.6	68.4	גרוש
72.7	63.1	9.6	62.6	54.3	8.3	68.6	57.9	10.7	60.6	49.4	11.2	58.1	46.3	11.7	אלמן

¹³⁵ מקור: עיבודים מיוחדים לסקרי כוח אדם של מינהל מחקר וכלכלה במשרד התמ"ת, סימון – מראה על אומדן אוכלוסייה הנמוך מ-1000 בתא, סימון () מראה על אומדן אוכלוסייה הנמוך מ-2000 בתא
¹³⁶ נכללים יהודים הגרים ביישובים יהודים או מעורבים
¹³⁷ כולל נשוי, חי בנפרד

לוח 2.1¹³⁸: מאפייני מגורים ושימוש ברכב לפי לאום, מגדר ושנים

יהודים						ערבים						המשתנה
2002 ¹⁴⁰			2007			2002 ¹³⁹			2007			
סה"כ	נשים	גברים	סה"כ	נשים	גברים	סה"כ	נשים	גברים	סה"כ	נשים	גברים	
2884	1482	1402	3166	1610	1555	472	230	242	664	332	331	סה"כ, באלפים
בעלות על דירה												
אחת												
1991	1024	966	2045	1046	999	404	200	204	500	256	244	
223	109	114	291	141	150	20	7	13	40	15	25	יותר מאחת
661	343	319	820	420	400	48	23	25	124	61	63	ללא בעלות
מס' חדרים בדירה												
63	30	33	54	19	35	9	5	4	10	3	6	0.5-1
212	101	111	191	105	85	31	14	17	56	30	26	1.5-2
825	447	378	838	444	394	139	65	75	198	98	99	2.5-3
946	479	467	1063	532	532	192	98	95	283	146	137	3.5-4
828	419	409	975	491	484	101	49	51	113	52	61	4.5+
משתמש כיום												
במכונית												
2002	985	1017	2262	1111	1151	300	147	154	442	217	225	

¹³⁸ הנתונים נלקחו מהסקר החברתי

¹³⁹ נכללים מוסלמים, דרוזים ונוצרים שלא עלו החל מ-1990

¹⁴⁰ נכללים יהודים, אתאיסטים, אחרים ונוצרים שעלו החל מ-1990

ערבים ¹⁴²															המשתנה
1980			1990			2000			2005			2008			
גברים	נשים	סה"כ	גברים	נשים	סה"כ	גברים	נשים	סה"כ	גברים	נשים	סה"כ	גברים	נשים	סה"כ	
112.9	111.0	223.9	179.7	178.6	358.3	288.1	282.1	570.2	352.8	340.4	693.3	381.2	369.5	750.7	סה"כ ¹⁴³ , אלפים
מחוז															
ירושלים ¹⁴⁴															
23.5	23.8	47.3	34.1	36.8	71.0	46.6	46.0	92.5	66.5	62.4	128.9	70.3	68.5	138.9	
41.0	41.3	82.2	81.6	82.7	164.3	138.9	136.3	275.2	166.1	162.0	328.1	179.8	174.4	354.2	צפון
20.0	18.9	38.9	31.2	29.2	60.4	46.9	45.6	92.5	54.4	52.2	106.6	59.0	58.6	117.5	חיפה
16.8	15.6	32.3	24.5	22.5	47.0	34.1	32.7	66.8	37.2	36.5	73.8	39.3	36.1	75.4	ת"א + מרכז
11.7	11.5	23.1	8.3	7.4	15.7	21.3	21.3	42.6	28.5	27.3	55.8	32.6	31.9	64.5	דרום
יהודים ¹⁴⁵															המשתנה
1980			1990			2000			2005			2008			
גברים	נשים	סה"כ	גברים	נשים	סה"כ	גברים	נשים	סה"כ	גברים	נשים	סה"כ	גברים	נשים	סה"כ	
923.7	950.7	1874.4	1064.2	1092.0	2156.2	1433.7	1491.5	2925.2	1588.7	1643.0	3231.8	1668.6	1721.2	3389.8	סה"כ ¹⁴³ , באלפים
מחוז															
ירושלים															
93.7	95.4	189.1	116.8	116.2	233.0	136.2	146.0	282.2	155.8	161.2	317.0	164.4	168.5	332.9	
90.9	86.3	177.2	99.2	99.2	198.4	150.1	151.3	301.4	158.0	161.4	319.4	169.6	173.4	343.0	צפון
140.2	141.4	281.6	137.4	144.2	281.6	178.9	189.4	368.3	191.3	202.9	394.2	195.2	199.5	394.7	חיפה
484.6	514.1	998.7	553.9	581.5	1135.4	704.1	740.2	1444.3	778.9	812.3	1591.2	819.2	857.5	1676.7	ת"א + מרכז
111.6	111.2	222.9	134.6	129.9	264.6	213.7	215.9	429.5	238.0	242.2	480.2	247.1	250.3	497.4	דרום

¹⁴¹ מקור: עיבודים מיוחדים לסקרי כוח אדם של מינהל מחקר וכלכלה במשרד התמ"ת, סימון – מראה על אומדן אוכלוסייה הנמוך מ-1000 בתא, סימון () מראה על אומדן אוכלוסייה הנמוך מ-2000 בתא
¹⁴² נכללים מוסלמים, נוצרים או דרוזים הגרים ביישובים לא יהודיים או שהם גרים ביישובים יהודיים או מעורבים והם ילידי ישראל או שהגיעו לישראל לפני 1990
¹⁴³ כולל את אזורי יו"ש ועזה
¹⁴⁴ כולל גם את ערביי מזרח ירושלים
¹⁴⁵ נכללים יהודים הגרים ביישובים יהודיים או מעורבים

ערבים ¹⁴⁷					המשתנה
1980	1990	2000	2005	2008	
151.8	228.1	395.1	488.8	523.2	סה"כ ¹⁴⁸ , באלפים
					מספר ילדים
26.5	37.2	58.3	88.2	90.3	0
46.6	94.0	195.0	251.0	289.9	1-3
36.5	60.8	101.7	107.9	106.3	4-5
42.3	36.1	40.1	41.7	36.7	+6
יהודים ¹⁴⁹					המשתנה
1980	1990	2000	2005	2008	
1449.9	1612.0	2106.6	2292.7	2394.0	סה"כ ¹⁵⁰ , באלפים
					מספר ילדים
483.0	501.6	785.4	904.7	965.5	0
821.7	955.9	1161.6	1222.8	1242.0	1-3
117.8	126.9	121.1	120.4	136.3	4-5
27.3	27.6	38.6	44.8	50.2	+6

¹⁴⁶ מקור: עיבודים מיוחדים לסקרי כוח אדם של מינהל מחקר וכלכלה במשרד התמ"ת
¹⁴⁷ נכללים מוסלמים, נוצרים או דרוזים הגרים בישובים לא יהודיים או שהם גרים בישובים יהודים או מעורבים והם ילידי ישראל או שהגיעו לישראל לפני 1990
¹⁴⁸ לא כולל רווקים
¹⁴⁹ נכללים יהודים הגרים ביישובים יהודים או מעורבים
¹⁵⁰ לא כולל רווקים

לוח 6.1¹⁵¹: מצב בריאות לפי לאום, מגדר ושנים

יהודים						ערבים						המשתנה
2002 ¹⁵⁵			2007			2002 ¹⁵²			2007			
סה"כ	נשים	גברים	סה"כ	נשים	גברים	סה"כ	נשים	גברים	סה"כ	נשים	גברים	
2884	1482	1402	3166	1610	1555	472	230	242	664	332	331	סה"כ ¹⁵⁴ , באלפים
מצב בריאות												
1396	684	712	1617	774	843	214	99	114	241	117	124	טוב מאד
1042	546	496	1147	607	539	147	76	71	277	135	142	טוב
350	202	148	314	183	131	73	40	33	110	63	47	לא כל כך טוב
86	44	42	81	44	37	38	14	23	36	17	19	בכלל לא טוב
בעיה בריאותית או פיזית כלשהי¹⁵⁵												
778	400	377	920	476	444	138	63	74	195	103	92	כן
2096	1076	1019	2236	1130	111	335	167	168	469	229	239	לא

¹⁵¹ הנתונים נלקחו מהסקר החברתי

¹⁵² נכללים מוסלמים, דרוזים ונוצרים שלא עלו החל מ-1990

¹⁵³ נכללים יהודים, אתאיסטים, אחרים ונוצרים שעלו החל מ-1990

¹⁵⁴ כולל לא רלוונטי ולא ידוע

¹⁵⁵ שנמשכת שישה חודשים או יותר

לוח 7.1¹⁵⁶: תעודה גבוהה ביותר לפי לאום, מגדר ושנים

157 ערבים									המשתנה
2001			2005			2008			
סה"כ	נשים	גברים	סה"כ	נשים	גברים	סה"כ	נשים	גברים	
615.5	304.1	311.4	693.3	340.4	352.8	750.7	369.5	381.2	סה"כ ¹⁵⁸ , באלפים
תעודה גבוהה									
לא למדו + ללא תעודה									
95.3	61.2	34.1	97.5	60.8	36.7	72.0	47.3	24.7	
232.3	112.7	119.7	241.5	108.4	133.1	260.2	121.1	139.1	יסודי או חטי"ב
83.3	33.4	49.9	102.5	41.1	61.4	117.9	45.2	72.7	תיכוני ללא בגרות
121.2	60.9	60.3	142.4	77.1	65.3	174.0	91.8	82.2	תעודת בגרות
38.7	19.7	19.0	47.9	26.8	21.1	46.2	24.1	22.0	על תיכוני
44.2	15.9	28.3	58.9	25.3	33.6	79.5	39.3	40.3	אקדמי ¹⁵⁹
160 יהודים									המשתנה
2001			2005			2008			
סה"כ	נשים	גברים	סה"כ	נשים	גברים	סה"כ	נשים	גברים	
2976.8	1518.6	1458.2	3231.8	1643.0	1588.7	3389.8	1721.2	1668.6	סה"כ ¹⁶¹ , באלפים
תעודה גבוהה									
לא למדו + ללא תעודה									
111.0	62.1	48.9	85.7	40.2	45.5	64.0	29.2	34.8	
386.5	165.7	220.7	383.3	154.8	228.5	381.0	150.6	230.4	יסודי או חטי"ב
629.8	284.2	345.6	631.7	281.9	349.9	653.9	288.4	365.4	תיכוני ללא בגרות
727.9	391.5	336.4	803.4	435.5	367.9	877.3	474.6	402.6	תעודת בגרות
442.4	248.3	194.1	478.7	269.0	209.7	485.9	270.8	215.1	על תיכוני
672.4	363.8	308.5	800.3	436.9	363.4	888.7	487.2	401.4	אקדמי ¹⁶²

¹⁵⁶ מקור: עיבודים מיוחדים לסקרי כוח אדם של מינהל מחקר וכלכלה במשרד התמי"ת, סימון – מראה על אומדן אוכלוסיה הנמוך מ-1000 בתא, סימון () מראה על אומדן אוכלוסיה הנמוך מ-2000 בתא, בלוח זה מוצגת שנת 2001 משום שעד שנת 2000 סקר כ"א לא כלל שאלה אודות התעודה הגבוהה ביותר

¹⁵⁷ נכללים מוסלמים, נוצרים או דרוזים הגרים בישובים לא יהודיים או שהם גרים בישובים יהודיים או מעורבים והם ילידי ישראל או שהגיעו לישראל לפני 1990

¹⁵⁸ כולל לא רלוונטי, לא ידוע ובעלי תעודה אחרת

¹⁵⁹ בעלי תואר ראשון, שני ושלישי

¹⁶⁰ נכללים יהודים הגרים ביישובים יהודיים או מעורבים

¹⁶¹ כולל לא רלוונטי, לא ידוע ובעלי תעודה אחרת

¹⁶² בעלי תואר ראשון, שני ושלישי

לוח 8.1¹⁶³: מספר שנות לימוד לפי לאום, מגדר ושנים

ערבים ¹⁶⁴															המשתנה
1980			1990			2000			2005			2008			
סה"כ	נשים	גברים	סה"כ	נשים	גברים	סה"כ	נשים	גברים	סה"כ	נשים	גברים	סה"כ	נשים	גברים	
223.9	111.0	112.9	358.3	178.6	179.7	570.2	282.1	288.1	693.3	340.4	352.8	750.7	369.5	381.2	סה"כ ¹⁶⁵ , באלפים
															שנות לימוד
-	-	-	6.3	4.2	2.1	35.6	28.9	6.7	32.7	26.1	6.6	30.0	23.3	6.7	0
99.3	43.5	55.8	154.6	78.5	76.1	164.1	86.4	77.7	164.6	84.6	79.9	157.6	83.3	74.2	1-8
19.9	7.5	12.5	51.2	20.8	30.4	92.8	38.9	53.9	113.6	48.3	65.3	109.9	47.0	62.9	9-10
23.0	7.1	16.0	74.8	32.4	42.5	174.4	83.5	90.9	225.8	104.0	121.7	274.2	124.1	150.1	11-12
12.7	4.3	8.3	22.5	8.5	14.0	56.8	28.8	28.0	86.4	46.1	40.3	90.9	49.1	41.8	13-15
23.2	11.7	11.5	9.7	(1.9)	7.8	46.5	15.6	30.9	70.2	31.3	38.9	88.2	42.7	45.5	+16

¹⁶³ מקור: עיבודים מיוחדים לסקרי כוח אדם של מינהל מחקר וכלכלה במשרד התמ"ת, סימון – מראה על אומדן אוכלוסייה הנמוך מ-1000 בתא, סימון () מראה על אומדן אוכלוסייה הנמוך מ-2000 בתא

¹⁶⁴ נכללים מוסלמים, נוצרים או דרוזים הגרים ביישובים לא יהודיים או שהם גרים ביישובים יהודיים או מעורבים והם ילידי ישראל או שהגיעו לישראל לפני 1990

¹⁶⁵ כולל לא רלוונטי ולא ידוע

יהודים ¹⁶⁷															המשתנה
1980			1990			2000			2005			2008			
גברים	נשים	סה"כ	גברים	נשים	סה"כ	גברים	נשים	סה"כ	גברים	נשים	סה"כ	גברים	נשים	סה"כ	
1874.4	950.7	923.7	2156.2	1092.0	1064.2	2925.2	1491.5	1433.7	3231.8	1643.0	1588.7	3389.8	1721.2	1668.6	סה"כ ¹⁶⁸ , באלפים
															שנות לימוד
5.6	2.9	2.7	4.4	2.2	2.2	40.0	26.9	13.1	34.6	20.5	14.2	29.0	17.5	11.6	0
447.2	228.1	219.1	291.0	152.7	138.3	183.4	92.7	90.6	151.6	71.9	79.7	124.5	60.9	63.6	1-8
270.6	135.1	135.5	234.5	112.2	122.3	222.4	103.0	119.3	198.2	90.3	107.9	182.2	79.4	102.7	9-10
588.3	283.2	305.1	848.6	422.0	426.7	1099.4	542.1	557.3	1180.0	588.6	591.5	1241.9	612.3	629.6	11-12
264.7	150.8	113.9	402.5	222.4	180.1	759.0	413.1	345.9	874.9	466.3	408.6	928.1	494.5	433.6	13-15
204.4	82.2	122.2	315.1	137.1	178.1	621.1	313.6	307.5	792.5	405.6	386.9	884.2	456.7	427.5	+16

¹⁶⁶ מקור: עיבודים מיוחדים לסקרי כוח אדם של מינהל מחקר וכלכלה במשרד התמי"ת, סימון – מראה על אומדן אוכלוסייה הנמוך מ-1000 בתא, סימון () מראה על אומדן אוכלוסייה הנמוך מ-2000 בתא
¹⁶⁷ נכללים יהודים הגרים ביישובים יהודים או מעורבים
¹⁶⁸ כולל לא רלוונטי ולא ידוע

יהודים			ערבים			המשתנה
סה"כ	נשים	גברים	סה"כ	נשים	גברים	
3166	1610	1555	664	332	331	סה"כ ¹⁷⁰ , באלפים
2379	1178	1201	262	114	148	שימוש במחשב ¹⁷¹
2097	1025	1072	218	97	121	שימוש במחשב בבית ¹⁷²
1371	648	723	92	36	56	שימוש במחשב בעבודה ¹⁷³
389	173	216	47	27	21	שימוש במחשב במקום אחר ¹⁷⁴
1562	757	805	124	45	79	שימוש לצורך עבודה
958	480	478	113	60	53	שימוש לצורך לימודים
2073	1009	1064	195	84	111	שימוש לצורך חיפוש מידע
1924	959	965	140	58	82	שימוש לצורך דואר אלקטרוני
952	440	511	89	36	53	שימוש לצורך קבוצות דיון
830	377	453	145	65	80	שימוש לצורך משחקים
601	240	361	31	8	23	שימוש לצורך תשלומים
1240	530	710	151	67	85	שימוש לצורך הורדת קבצים
678	234	445	44	12	32	שימוש לצורך קניית מוצרים

¹⁶⁹ הנתונים נלקחו מהסקר החברתי
¹⁷⁰ כולל לא רלוונטי ולא ידוע
¹⁷¹ בשלושת החודשים האחרונים
¹⁷² מתוך מי שדיווחו שהשתמשו במחשב
¹⁷³ מתוך מי שדיווחו שהשתמשו במחשב
¹⁷⁴ מתוך מי שדיווחו שהשתמשו במחשב

יהודים						ערבים						המשתנה
177/2002			2007			176/2002			2007			
סה"כ	נשים	גברים	סה"כ	נשים	גברים	סה"כ	נשים	גברים	סה"כ	נשים	גברים	
2884	1482	1402	3166	1610	1555	472	230	242	664	332	331	סה"כ ¹⁷⁸ , באלפים
469	224	245	529	240	289	39	9	30	30	9	22	עסק בפעילות התנדבותית בשלושת החודשים האחרונים
197	90	107	353	154	199	19	4	15	19	6	13	ההתנדבותית במסגרת ארגון ¹⁷⁹
202	104	98	286	142	145	15	4	11	19	7	12	באופן פרטי
71	30	41	78	34	45	5	--	4	4	--	4	גם בארגון וגם באופן פרטי
344	169	175	302	136	165	27	7	21	83	44	39	שעות התנדבות בחודש פחות מ-20 שעות
70	27	44	129	65	65	8	(2)	6	34	15	19	20 שעות או יותר
54	28	26	146	79	67	5	--	4	30	15	14	לא קבוע

¹⁷⁵ הנתונים נלקחו מהסקר החברתי, סימון – מראה על אומדן אוכלוסייה הנמוך מ-1300 בתא, סימון () מראה על אומדן אוכלוסייה הנמוך מ-3000 בתא

¹⁷⁶ נכללים מוסלמים, דרוזים ונוצרים שלא עלו החל מ-1990

¹⁷⁷ נכללים יהודים, אתיאיסטים, אחרים ונוצרים שעלו החל מ-1990

¹⁷⁸ כולל לא רלוונטי ולא ידוע

¹⁷⁹ כגון: יד שרה, מגן דוד אדום, משמר אזרחי, משטרה

ערבים ¹⁸¹															המשתנה
1980			1990			2000			2005			2008			
סה"כ	נשים	גברים	סה"כ	נשים	גברים	סה"כ	נשים	גברים	סה"כ	נשים	גברים	סה"כ	נשים	גברים	
223.9	111.0	112.9	358.3	178.6	179.7	570.2	282.1	288.1	693.3	340.4	352.8	750.7	369.5	381.2	סה"כ, באלפים
כוח עבודה שבועי מועסקים															
96.0	11.3	84.7	145.1	18.8	126.3	228.0	49.4	178.6	275.2	59.7	215.4	336.7	81.4	255.3	בלתי מועסקים ¹⁸²
4.5	-	4.2	17.0	(1.3)	15.7	30.5	5.5	24.9	35.0	10.7	24.3	30.7	10.3	20.3	אינם שייכים לשוק העבודה
123.4	99.4	24.0	196.2	158.5	37.7	311.8	227.2	84.6	383.1	270.0	113.1	383.4	277.8	105.6	
יהודים ¹⁸³															המשתנה
1980			1990			2000			2005			2008			
סה"כ	נשים	גברים	סה"כ	נשים	גברים	סה"כ	נשים	גברים	סה"כ	נשים	גברים	סה"כ	נשים	גברים	
1874.4	950.7	923.7	2156.2	1092.0	1064.2	2925.2	1491.5	1433.7	3231.8	1643.0	1588.7	3389.8	1721.2	1668.6	סה"כ, באלפים
כוח עבודה שבועי מועסקים															
1070.2	415.8	654.3	1254.5	546.6	707.9	1861.6	907.4	954.2	2079.9	1034.1	1045.8	2293.2	1145.9	1147.3	בלתי מועסקים ¹⁸⁴
52.4	25.4	27.0	128.0	69.9	58.1	164.6	87.8	76.8	197.2	104.2	92.9	140.4	75.2	65.2	אינם שייכים לשוק העבודה
751.9	509.5	242.4	773.6	475.4	298.2	899.0	496.3	402.7	954.7	504.7	450.0	956.2	500.1	456.1	

¹⁸⁰ מקור: עיבודים מיוחדים לסקרי כוח אדם של מינהל מחקר וכלכלה במשרד התמ"ת, סימון - מראה על אומדן אוכלוסייה הנמוך מ-1000 בתא, סימון () מראה על אומדן אוכלוסייה הנמוך מ-2000 בתא
¹⁸¹ נכללים מוסלמים, נוצרים או דרוזים הגרים בישובים לא יהודיים או שהם גרים בישובים יהודיים או מעורבים והם ילידי ישראל או שהגיעו לישראל לפני 1990
¹⁸² מספר האנשים שחישו עבודה מתוך כוח העבודה
¹⁸³ נכללים יהודים הגרים בישובים יהודיים או מעורבים
¹⁸⁴ מספר האנשים שחישו עבודה מתוך כוח העבודה

ערבים ¹⁸⁶															המשתנה
1980			1990			2000			2005			2008			
סה"כ	נשים	גברים	סה"כ	נשים	גברים	סה"כ	נשים	גברים	סה"כ	נשים	גברים	סה"כ	נשים	גברים	
96.0	11.3	84.7	145.1	18.8	126.3	228.0	49.4	178.6	275.2	59.7	215.4	336.7	81.4	255.3	סה"כ, באלפים
גיל															
36.7	7.3	29.4	41.0	7.5	33.5	55.0	14.5	40.5	50.3	9.4	40.9	62.6	14.3	48.3	18-24
55.3	3.9	51.5	97.9	11.2	86.7	164.7	34.3	130.4	214.1	49.0	165.1	258.7	64.8	193.9	25-54
3.9	-	3.8	6.2	-	6.1	8.3	-	7.7	10.8	(1.4)	9.4	15.4	2.3	13.1	55-66
מצב משפחתי															
60.9	4.0	56.9	86.7	5.4	81.3	147.6	26.3	121.3	190.2	39.7	150.5	227.9	52.7	175.1	נשוי ¹⁸⁷
34.1	7.0	27.1	57.5	13.0	44.5	77.5	21.6	55.9	81.3	17.0	64.3	103.5	25.6	77.9	רווק
-	-	-	-	-	-	(1.5)	-	-	2.1	(1.6)	-	3.4	(1.9)	(1.5)	גרוש
-	-	-	-	-	-	(1.3)	-	-	(1.6)	(1.4)	-	(1.9)	(1.2)	-	אלמן

¹⁸⁵ מקור: עיבודים מיוחדים לסקרי כוח אדם של מינהל מחקר וכלכלה במשרד התמ"ת, סימון - מראה על אומדן אוכלוסייה הנמוך מ-1000 בתא, סימון () מראה על אומדן אוכלוסייה הנמוך מ-2000 בתא

¹⁸⁶ נכללים מוסלמים, נוצרים או דרוזים הגרים בישובים לא יהודיים או שהם גרים בישובים יהודים או מעורבים והם ילידי ישראל או שהגיעו לישראל לפני 1990

¹⁸⁷ כולל נשוי, חי בנפרד

יהודים ¹⁸⁹															המשתנה
1980			1990			2000			2005			2008			
סה"כ	נשים	גברים	סה"כ	נשים	גברים	סה"כ	נשים	גברים	סה"כ	נשים	גברים	סה"כ	נשים	גברים	
1070.2	415.8	654.3	1254.5	546.6	707.9	1861.6	907.4	954.2	2079.9	1034.1	1045.8	2293.2	1145.9	1147.3	סה"כ, באלפים
גיל															
137.2	75.4	61.7	123.0	70.1	52.9	216.6	127.4	89.2	220.6	131.6	89.0	228.8	136.2	92.6	18-24
779.5	300.6	478.9	975.2	424.7	550.5	1450.8	699.4	751.4	1575.2	780.0	795.2	1693.1	844.2	848.9	25-54
153.5	39.8	113.7	156.3	51.8	104.5	194.1	80.6	113.6	284.1	122.6	161.6	371.3	165.5	205.7	55-66
מצב משפחתי															
861.6	304.7	556.8	978.6	400.9	577.7	1337.0	627.4	709.6	1454.9	702.6	752.4	1594.6	779.9	814.7	נשוי ¹⁹⁰
164.7	79.0	85.7	210.3	99.9	110.5	397.0	190.7	206.3	469.9	221.5	248.4	522.0	243.5	278.5	רווק
22.2	15.1	7.1	43.5	28.0	15.5	100.5	67.8	32.6	127.8	88.2	39.6	146.6	100.3	46.3	גרוש
21.7	17.0	4.7	22.1	17.9	4.2	27.1	21.5	5.6	27.3	21.9	5.4	29.9	22.2	7.7	אלמן

¹⁸⁸ מקור: עיבודים מיוחדים לסקרי כוח אדם של מינהל מחקר וכלכלה במשרד התמ"ת, סימון - מראה על אומדן אוכלוסייה הנמוך מ-1000 בתא, סימון () מראה על אומדן אוכלוסייה הנמוך מ-2000 בתא
¹⁸⁹ נכללים יהודים הגרים ביישובים יהודים או מעורבים
¹⁹⁰ כולל נשוי, חי בנפרד

לוח 13.1¹⁹¹: מועסקים - מחוז מגורים לפי לאום, מגדר ושנים

ערבים ¹⁹²															המשתנה
1980			1990			2000			2005			2008			
סה"כ	נשים	גברים	סה"כ	נשים	גברים	סה"כ	נשים	גברים	סה"כ	נשים	גברים	סה"כ	נשים	גברים	
96.0	11.3	84.7	145.1	18.8	126.3	228.0	49.4	178.6	275.2	59.7	215.4	336.7	81.4	255.3	סה"כ ¹⁹³ , באלפים
18.8	(1.7)	17.1	25.9	2.7	23.2	35.2	4.7	30.4	51.0	7.1	43.9	54.8	9.4	45.4	מחוז ירושלים ¹⁹⁴
34.7	3.7	31.0	67.0	9.2	57.8	107.7	24.7	83.0	128.3	29.2	99.2	163.1	43.3	119.7	צפון
15.9	(1.3)	14.6	28.0	4.3	23.7	41.2	10.2	31.0	46.5	11.8	34.6	57.6	15.0	42.6	חיפה
17.4	3.0	14.4	19.3	2.3	17.0	30.3	7.3	23.0	33.2	9.7	23.5	38.5	10.2	28.3	ת"א + מרכז
9.2	(1.5)	7.7	4.9	-	4.6	13.1	2.1	11.0	16.1	2.0	14.2	22.6	3.5	19.1	דרום
יהודים ¹⁹⁵															המשתנה
1980			1990			2000			2005			2008			
סה"כ	נשים	גברים	סה"כ	נשים	גברים	סה"כ	נשים	גברים	סה"כ	נשים	גברים	סה"כ	נשים	גברים	
1070.2	415.8	654.3	1254.5	546.6	707.9	1861.6	907.4	954.2	2079.9	1034.1	1045.8	2293.2	1145.9	1147.3	סה"כ ¹⁹³ , באלפים
108.9	47.2	61.7	130.1	60.5	69.6	162.5	86.2	76.3	175.3	92.0	83.3	189.6	100.1	89.4	מחוז ירושלים
113.7	46.6	67.1	121.3	54.3	67.0	193.2	91.7	101.5	208.5	101.5	107.0	233.4	114.5	118.9	צפון
160.0	60.6	99.4	159.1	68.9	90.1	232.4	113.9	118.5	253.9	127.7	126.2	262.5	131.0	131.5	חיפה
563.7	214.7	349.0	670.5	291.7	378.8	959.9	468.2	491.7	1074.7	531.5	543.2	1198.4	600.8	597.6	ת"א + מרכז
120.7	45.5	75.1	142.4	57.7	84.7	246.7	114.4	132.3	285.3	139.1	146.2	315.3	150.7	164.6	דרום

¹⁹¹ מקור: עיבודים מיוחדים לסקרי כוח אדם של מינהל מחקר וכלכלה במשרד התמ"ת, סימון - מראה על אומדן אוכלוסיה הנמוך מ-1000 בתא, סימון () מראה על אומדן אוכלוסיה הנמוך מ-2000 בתא

¹⁹² נכללים מוסלמים, נוצרים או דרוזים הגרים ביישובים לא יהודיים או שהם גרים ביישובים יהודיים או מעורבים והם ילידי ישראל או שהגיעו לישראל לפני 1990

¹⁹³ כולל את אזורי יו"ש ועזה

¹⁹⁴ כולל גם את ערביי מזרח ירושלים

¹⁹⁵ נכללים יהודים הגרים ביישובים יהודיים או מעורבים

לוח 14.1¹⁹⁶: מועסקים - מספר ילדים במשק בית לפי לאום ושנים

ערבים ¹⁹⁷					המשתנה
1980	1990	2000	2005	2008	
95.5	144.9	150.4	193.9	233.2	סה"כ ¹⁹⁸ , באלפים
					מספר ילדים
17.8	27.3	14.9	25.4	26.2	0
30.7	64.7	84.0	113.2	147.6	1-3
22.6	34.6	40.2	41.4	47.1	4-5
24.4	18.4	11.4	13.9	12.3	+6
יהודים ¹⁹⁹					המשתנה
1980	1990	2000	2005	2008	
1048.4	1232.5	1464.6	1610.0	1771.1	סה"כ ²⁰⁰ , באלפים
					מספר ילדים
354.8	408.6	483.5	571.3	663.9	0
604.8	728.8	885.9	943.0	994.7	1-3
73.9	82.5	79.1	76.0	90.2	4-5
15.0	12.6	16.1	19.8	22.3	+6

¹⁹⁶ מקור: עיבודים מיוחדים לסקרי כוח אדם של מינהל מחקר וכלכלה במשרד התמ"ת
¹⁹⁷ נכללים מוסלמים, נוצרים או דרוזים הגרים בישובים לא יהודיים או שהם גרים בישובים יהודים או מעורבים והם ילידי ישראל או שהגיעו לישראל לפני 1990
¹⁹⁸ לא כולל רווקים
¹⁹⁹ נכללים יהודים הגרים ביישובים יהודים או מעורבים
²⁰⁰ לא כולל רווקים

ערבים ²⁰²									המשתנה
2001			2005			2008			
סה"כ	נשים	גברים	סה"כ	נשים	גברים	סה"כ	נשים	גברים	
248.4	56.0	192.4	275.2	59.7	215.4	336.7	81.4	255.3	סה"כ ²⁰³ , באלפים
תעודה גבוהה									
לא למדו + ללא תעודה									9.6 (1.8) 11.3
יסודי או חט"ב									87.4 9.0 96.4
תיכוני ללא בגרות									53.2 8.3 61.5
תעודת בגרות									53.2 20.1 73.3
על תיכוני									18.3 13.6 31.9
אקדמי ²⁰⁴									33.4 28.5 61.9
יהודים ²⁰⁵									
2001			2005			2008			המשתנה
סה"כ	נשים	גברים	סה"כ	נשים	גברים	סה"כ	נשים	גברים	
1868.1	911.6	956.5	2079.9	1034.1	1045.8	2293.2	1145.9	1147.3	
תעודה גבוהה									
לא למדו + ללא תעודה									9.4 9.6 19.0
יסודי או חט"ב									121.5 63.2 184.7
תיכוני ללא בגרות									246.1 174.3 420.4
תעודת בגרות									234.1 285.4 519.5
על תיכוני									174.7 197.6 372.3
אקדמי ²⁰⁷									347.1 402.0 749.0

²⁰¹ מקור: עיבודים מיוחדים לסקרי כוח אדם של מינהל מחקר וכלכלה במשרד התמי"ת, סימון – מראה על אומדן אוכלוסיה הנמוך מ-1000 בתא, סימון () מראה על אומדן אוכלוסיה הנמוך מ-2000 בתא, בלוח זה מוצגת שנת 2001 משום שעד שנת 2000 סקר כ"א לא כלל שאלה אודות התעודה הגבוהה ביותר

²⁰² נכללים מוסלמים, נוצרים או דרוזים הגרים בישובים לא יהודיים או שהם גרים בישובים יהודיים או מעורבים והם ילידי ישראל או שהגיעו לישראל לפני 1990

²⁰³ כולל לא רלוונטי, לא ידוע ובעלי תעודה אחרת

²⁰⁴ בעלי תואר ראשון, שני ושלישי

²⁰⁵ נכללים יהודים הגרים בישובים יהודיים או מעורבים

²⁰⁶ כולל לא רלוונטי, לא ידוע ובעלי תעודה אחרת

²⁰⁷ בעלי תואר ראשון, שני ושלישי

לוח 16.1²⁰⁸ : מועסקים - מספר שנות לימוד לפי לאום, מגדר ושנים

ערבים ²⁰⁹															המשתנה
1980			1990			2000			2005			2008			
סה"כ	נשים	גברים	סה"כ	נשים	גברים	סה"כ	נשים	גברים	סה"כ	נשים	גברים	סה"כ	נשים	גברים	
96.0	11.3	84.7	145.1	18.8	126.3	228.0	49.4	178.6	275.2	59.7	215.4	336.7	81.4	255.3	סה"כ ²¹⁰ , באלפים
שנות לימוד															
-	-	-	-	-	-	(1.6)	-	(1.4)	2.1	-	(1.8)	(1.9)	-	(1.5)	0
51.0	4.1	46.9	61.5	6.0	55.5	47.3	6.7	40.6	42.7	5.4	37.4	44.8	4.6	40.2	1-8
10.9	-	10.1	27.1	2.8	24.3	40.0	4.1	35.9	45.7	3.3	42.4	49.1	4.6	44.5	9-10
11.4	(1.3)	10.1	33.9	5.1	28.8	80.6	17.5	63.1	97.4	16.2	81.2	133.3	25.2	108.0	11-12
6.4	2.3	4.2	11.6	3.6	8.0	25.4	10.7	14.8	37.8	15.2	22.6	43.4	17.5	25.9	13-15
9.9	(1.8)	8.1	7.3	(1.1)	6.2	33.1	10.2	22.9	49.5	19.4	30.1	64.2	29.1	35.1	+16

²⁰⁸ מקור: עיבודים מיוחדים לסקרי כוח אדם של מינהל מחקר וכלכלה במשרד התמ"ת, סימון – מראה על אומדן אוכלוסייה הנמוך מ-1000 בתא, סימון () מראה על אומדן אוכלוסייה הנמוך מ-2000 בתא
²⁰⁹ נכללים מוסלמים, נוצרים או דרוזים הגרים בישובים לא יהודיים או שהם גרים בישובים יהודים או מעורבים והם ילידי ישראל או שהגיעו לישראל לפני 1990
²¹⁰ כולל לא רלוונטי ולא ידוע

המשך - לוח 16.1²¹¹: מועסקים - מספר שנות לימוד לפי לאום, מגדר ושנים

יהודים ²¹²															המשתנה
1980			1990			2000			2005			2008			
סה"כ	נשים	גברים	סה"כ	נשים	גברים	סה"כ	נשים	גברים	סה"כ	נשים	גברים	סה"כ	נשים	גברים	
1070.2	415.8	654.3	1254.5	546.6	707.9	1861.6	907.4	954.2	2079.9	1034.1	1045.8	2293.2	1145.9	1147.3	סה"כ ²¹³ , באלפים
שנות לימוד															
-	-	-	-	-	-	8.3	4.2	4.1	7.3	3.9	3.4	10.1	5.9	4.2	0
230.6	62.4	168.2	136.3	46.3	90.0	75.6	27.8	47.8	63.7	23.8	39.9	54.0	22.2	31.8	1-8
152.9	54.4	98.4	134.4	45.8	88.6	125.3	46.9	78.5	112.4	44.2	68.3	109.9	41.1	68.8	9-10
331.0	133.3	197.7	473.0	204.0	269.0	644.9	299.4	345.5	678.7	323.0	355.7	757.4	360.8	396.6	11-12
173.3	92.8	80.6	260.2	138.8	121.4	518.3	277.7	240.6	591.2	313.9	277.2	655.1	345.0	310.1	13-15
152.0	58.7	93.3	235.1	104.0	131.1	489.1	251.5	237.6	626.6	325.3	301.3	706.7	370.9	335.7	+16

²¹¹ מקור: עיבודים מיוחדים לסקרי כוח אדם של מינהל מחקר וכלכלה במשרד התמ"ת, סימון - מראה על אומדן אוכלוסייה הנמוך מ-1000 בתא, סימון () מראה על אומדן אוכלוסייה הנמוך מ-2000 בתא
²¹² נכללים יהודים הגרים ביישובים יהודים או מעורבים
²¹³ כולל לא רלוונטי ולא ידוע

ערבים ²¹⁵															המשתנה
1980			1990			2000			2005			2008			
גברים	נשים	סה"כ	גברים	נשים	סה"כ	גברים	נשים	סה"כ	גברים	נשים	סה"כ	גברים	נשים	סה"כ	
96.0	11.3	84.7	145.1	18.8	126.3	228.0	49.4	178.6	275.2	59.7	215.4	336.7	81.4	255.3	סה"כ ²¹⁶ , באלפים
ענף כלכלי															
14.8	2.5	12.3	7.2	(1.1)	6.1	7.6	-	6.9	9.8	(1.1)	8.6	10.8	(1.7)	9.1	חקלאות
18.6	2.5	16.0	31.9	7.2	24.7	37.8	7.2	30.6	39.8	4.9	34.9	48.7	4.6	44.1	תעשייה
-	-	-	-	-	-	40.4	-	40.1	49.5	-	49.2	63.6	(1.2)	62.5	בינוי
4.3	-	4.1	8.5	-	8.0	40.0	7.0	33.1	45.8	6.3	39.5	56.1	9.4	46.7	מסחר ותיקונים
(1.2)	-	(1.2)	3.3	-	3.2	13.2	(1.7)	11.6	15.1	(1.6)	13.5	19.2	2.6	16.6	שירותי אוכל ואירוח
5.5	-	5.5	7.8	-	7.7	14.8	-	14.1	18.6	(1.2)	17.4	18.9	-	18.0	תח' החסנה ותקשורת
-	-	-	-	-	-	2.0	-	(1.5)	2.8	(1.0)	(1.8)	2.1	-	1.6	בנק', ביטוח, פיננסיים
(1.8)	-	(1.5)	4.8	(1.2)	3.6	10.0	2.4	7.6	18.9	3.9	15.0	21.5	4.7	16.8	שירותים עסקיים
-	-	-	-	-	-	8.5	(1.7)	6.8	7.4	(1.3)	6.0	8.3	2.1	6.2	מנהל ציבורי
(1.8)	-	(1.8)	3.1	-	2.9	27.1	17.0	10.1	33.7	23.3	10.4	48.3	35.4	12.9	חינוך
2.9	-	2.5	4.0	(1.2)	2.8	14.3	7.5	6.8	19.5	11.0	8.5	22.8	13.6	9.2	בריאות רווחה וסעד
6.0	-	5.8	10.3	-	9.5	7.7	(1.3)	6.4	9.2	2.1	7.1	10.4	3.1	7.3	שירותים קהילתיים

²¹⁴ מקור: עיבודים מיוחדים לסקרי כוח אדם של מינהל מחקר וכלכלה במשרד התמ"ת, סימון - מראה על אומדן אוכלוסייה הנמוך מ-1000 בתא, סימון () מראה על אומדן אוכלוסייה הנמוך מ-2000 בתא

²¹⁵ נכללים מוסלמים, נוצרים או דרוזים הגרים ביישובים לא יהודיים או שהם גרים ביישובים יהודיים או מעורבים והם ילידי ישראל או שהגיעו לישראל לפני 1990

²¹⁶ כולל לא רלוונטי, לא ידוע ואת הענפים הבאים: חשמל ומים, שירותים למ"ב ע"י פרטיים וארגונים וגופים חוץ מדינתיים

יהודים ²¹⁸															המשתנה
1980			1990			2000			2005			2008			
גברים נשים סה"כ			גברים נשים סה"כ			גברים נשים סה"כ			גברים נשים סה"כ			גברים נשים סה"כ			
1070.2	415.8	654.3	1254.5	546.6	707.9	1861.6	907.4	954.2	2079.9	1034.1	1045.8	2293.2	1145.9	1147.3	סה"כ ²¹⁹ , באלפים
ענף כלכלי															
חקלאות															
43.3	10.6	32.6	37.1	10.0	27.0	36.2	7.3	28.8	34.7	7.2	27.5	32.3	6.0	26.3	
תעשייה															
268.1	59.0	209.1	286.3	71.0	215.3	325.7	93.6	232.1	323.6	95.5	228.0	350.4	110.9	239.5	
בינוי															
73.8	28.0	45.8	-	-	-	70.8	7.9	62.9	70.6	9.2	61.4	79.7	9.8	69.9	
מסחר ותיקונים															
13.3	5.5	7.8	106.4	42.5	63.9	235.9	105.0	130.9	272.6	125.3	147.3	301.7	138.9	162.8	
שירותי אוכל ואירוח															
61.4	10.4	51.1	17.2	7.4	9.7	73.7	35.7	38.0	87.1	38.0	49.1	97.7	45.1	52.6	
תח' החסנה ותקשורת															
14.3	3.8	10.5	64.2	13.5	50.7	124.4	40.6	83.7	138.0	44.1	93.9	147.3	50.0	97.3	
בנק', ביטוח, פיננסיים															
94.9	48.0	46.9	14.7	4.4	10.3	69.6	41.5	28.0	77.5	46.0	31.5	95.1	58.8	36.3	
שירותים עסקיים															
-	-	-	136.7	65.9	70.9	234.1	103.3	130.8	298.7	127.9	170.9	347.7	149.6	198.1	
מנהל ציבורי															
76.5	24.6	51.9	-	-	-	109.9	50.9	59.0	106.7	49.4	57.3	120.3	56.7	63.6	
חינוך															
63.0	41.6	21.4	69.5	24.4	45.1	239.6	191.0	48.6	273.0	216.8	56.2	293.5	228.7	64.8	
בריאות רווחה וסעד															
58.5	31.7	26.8	84.9	59.0	25.9	188.5	147.2	41.3	231.6	184.6	47.1	235.0	186.9	48.1	
שירותים קהילתיים															
-	-	-	83.2	47.0	36.3	88.8	47.7	41.1	98.0	48.5	49.5	113.2	54.9	58.4	

²¹⁷ מקור: עיבודים מיוחדים לסקרי כוח אדם של מינהל מחקר וכלכלה במשרד התמ"ת, סימון - מראה על אומדן אוכלוסייה הנמוך מ-1000 בתא, סימון () מראה על אומדן אוכלוסייה הנמוך מ-2000 בתא

²¹⁸ נכללים יהודים הגרים ביישובים יהודים או מעורבים

²¹⁹ כולל לא רלוונטי, לא ידוע ואת הענפים הבאים: חשמל ומים, שירותים למי"ב ע"י פרטיים וארגונים וגופים חוץ מדינתיים

לוח 18.1²²⁰: מועסקים - משלח יד לפי לאום, מגדר ושנים

ערבים ²²¹															המשתנה
1980			1990			2000			2005			2008			
גברים	נשים	סה"כ	גברים	נשים	סה"כ	גברים	נשים	סה"כ	גברים	נשים	סה"כ	גברים	נשים	סה"כ	
96.0	11.3	84.7	145.1	18.8	126.3	228.0	49.4	178.6	275.2	59.7	215.4	336.7	81.4	255.3	סה"כ ²²² , באלפים
(1.6)	-	(1.3)	4.1	-	3.7	17.0	4.4	12.6	23.4	6.6	16.7	28.4	10.1	18.3	משלח יד
8.3	2.7	5.7	11.2	4.2	7.0	23.1	13.5	9.6	27.5	17.0	10.5	38.3	24.6	13.8	אקדמיים
-	-	-	(1.7)	-	(1.7)	5.8	-	5.3	5.4	-	4.9	6.9	-	6.1	חופשיים וטכניים
3.5	-	2.9	8.6	2.4	6.2	17.4	8.4	9.0	20.3	10.9	9.4	23.4	13.7	9.7	מנהלים
5.1	-	4.9	12.1	-	11.6	32.7	10.4	22.3	45.0	13.9	31.1	60.3	19.7	40.6	עובדי פקידות
59.8	5.6	54.2	90.3	9.4	80.9	102.1	6.4	95.7	116.7	4.2	112.5	138.1	3.3	134.8	עובדי מכירות
12.5	-	12.2	15.1	1.6	13.5	28.0	5.7	22.3	34.9	6.5	28.4	38.7	9.0	29.7	ושירותים
															עובדים מקצועיים
															עובדים בלתי מקצועיים

²²⁰ מקור: עיבודים מיוחדים לסקרי כוח אדם של מינהל מחקר וכלכלה במשרד התמ"ת, סימון – מראה על אומדן אוכלוסייה הנמוך מ-1000 בתא, סימון () מראה על אומדן אוכלוסייה הנמוך מ-2000 בתא
²²¹ נכללים מוסלמים, נוצרים או דרוזים הגרים בישובים לא יהודיים או שהם גרים בישובים יהודים או מעורבים והם ילידי ישראל או שהגיעו לישראל לפני 1990
²²² כולל לא רלוונטי ולא ידוע

יהודים ²²⁴															המשתנה
1980			1990			2000			2005			2008			
גברים	נשים	סה"כ	גברים	נשים	סה"כ	גברים	נשים	סה"כ	גברים	נשים	סה"כ	גברים	נשים	סה"כ	
1070.2	415.8	654.3	1254.5	546.6	707.9	1861.6	907.4	954.2	2079.9	1034.1	1045.8	2293.2	1145.9	1147.3	סה"כ ²²⁵ , באלפים
משלח יד															
92.1	34.8	57.3	116.9	48.6	68.3	244.3	123.3	121.0	312.1	158.4	153.7	352.6	172.4	180.2	אקדמיים
162.5	101.2	61.3	225.0	142.1	82.9	300.6	181.8	118.8	335.2	195.0	140.2	370.1	216.1	154.0	חופשיים וטכניים
44.1	3.4	40.6	73.5	12.2	61.3	148.8	40.1	108.6	134.2	36.0	98.1	175.6	57.6	118.0	מנהלים
212.4	129.7	82.7	232.9	160.5	72.4	341.4	261.5	79.9	368.4	280.7	87.8	407.2	309.6	97.6	עובדי פקידות
79.2	26.2	53.1	108.3	37.5	70.8	337.9	194.7	143.3	428.1	243.9	184.2	469.1	271.0	198.1	עובדי מכירות ושירותים
427.1	110.0	317.0	460.6	137.0	323.6	339.5	39.6	299.9	332.0	41.5	290.5	354.0	45.9	308.1	עובדים מקצועיים
36.1	7.0	29.0	24.7	6.2	18.5	123.7	59.5	64.2	146.7	71.3	75.4	137.9	65.3	72.6	עובדים בלתי מקצועיים

²²³ מקור: עיבודים מיוחדים לסקרי כוח אדם של מינהל מחקר וכלכלה במשרד התמ"ת, סימון - מראה על אומדן אוכלוסייה הנמוך מ-1000 בתא, סימון () מראה על אומדן אוכלוסייה הנמוך מ-2000 בתא
²²⁴ נכללים יהודים הגרים ביישובים יהודים או מעורבים
²²⁵ כולל לא רלוונטי ולא ידוע

לוח 19.1²²⁶: מועסקים - שעות עבודה ומעמד בעבודה לפי לאום, מגדר ושנים

ערבים ²²⁷															המשתנה
1980			1990			2000			2005			2008			
גברים נשים סה"כ			גברים נשים סה"כ			גברים נשים סה"כ			גברים נשים סה"כ			גברים נשים סה"כ			
96.0	11.3	84.7	145.1	18.8	126.3	228.0	49.4	178.6	275.2	59.7	215.4	336.7	81.4	255.3	סה"כ ²²⁸ , באלפים
סה"כ שעות עבודה בשבוע															
-	-	-	(1.6)	-	(1.2)	5.0	3.4	(1.6)	7.5	5.7	(1.8)	10.2	7.8	2.4	1-19
4.4	2.1	2.3	15.6	4.2	11.5	23.8	14.1	9.7	32.0	21.5	10.6	40.3	29.4	10.9	20-34
8.8	(1.7)	7.1	16.1	3.2	12.8	30.8	10.6	20.1	36.7	11.9	24.8	32.9	14.8	18.0	35-40
52.7	3.9	48.8	100.0	9.6	90.4	114.5	13.4	101.1	122.0	11.4	110.6	152.0	14.6	137.5	41-49
8.8	-	8.6	5.8	-	5.6	28.1	(1.0)	27.0	66.9	4.8	62.1	86.2	8.3	77.9	+50
96.0	11.3	84.7	145.1	18.8	126.3	228.0	49.4	178.6	275.2	59.7	215.4	336.7	81.4	255.3	סה"כ, באלפים
מעמד בעבודה															
70.2	8.7	61.5	119.9	17.6	102.4	194.9	45.4	149.6	234.1	55.0	179.1	292.3	75.9	216.4	שכיר
20.5	-	20.0	22.4	-	21.9	31.8	3.3	28.5	39.8	3.9	35.9	43.3	4.8	38.5	עצמאי ²²⁹
5.3	2.1	3.2	2.7	-	2.1	(1.3)	-	-	(1.2)	-	-	(1.1)	-	-	אחר ²³⁰

²²⁶ מקור: עיבודים מיוחדים לסקרי כוח אדם של מינהל מחקר וכלכלה במשרד התמ"ת, סימון - מראה על אומדן אוכלוסייה הנמוך מ-1000 בתא, סימון () מראה על אומדן אוכלוסייה הנמוך מ-2000 בתא
²²⁷ נכללים מוסלמים, נוצרים או דרוזים הגרים בישובים לא יהודיים או שהם גרים בישובים יהודים או מעורבים והם ילידי ישראל או שהגיעו לישראל לפני 1990
²²⁸ כולל לא רלוונטי ולא ידוע
²²⁹ כולל גם את המעביד של עובד אחד ויותר
²³⁰ כולל חבר קואופרטיב, קיבוץ או משפחה

יהודים ²³²															המשתנה
1980			1990			2000			2005			2008			
גברים נשים סה"כ			גברים נשים סה"כ			גברים נשים סה"כ			גברים נשים סה"כ			גברים נשים סה"כ			
1070.2	415.8	654.3	1254.5	546.6	707.9	1861.6	907.4	954.2	2079.9	1034.1	1045.8	2293.2	1145.9	1147.3	סה"כ ²³³ , באלפים
סה"כ שעות עבודה בשבוע															
35.2	29.1	6.1	56.9	43.5	13.4	91.5	71.4	20.2	111.7	86.4	25.3	121.7	88.7	33.0	1-19
133.3	108.1	25.2	182.5	147.3	35.2	244.4	194.8	49.6	278.2	217.4	60.8	304.5	237.3	67.2	20-34
109.6	70.6	39.1	191.2	122.1	69.1	382.5	244.0	138.5	436.5	269.2	167.4	497.9	316.9	181.1	35-40
472.1	134.7	337.4	429.4	142.8	286.6	444.9	190.7	254.3	458.5	203.5	255.0	553.9	243.4	310.5	41-49
123.7	10.9	112.7	223.9	24.9	199.0	422.5	83.9	338.6	649.8	165.6	484.2	655.6	157.5	498.1	+50
1070.2	415.8	654.3	1254.5	546.6	707.9	1861.6	907.4	954.2	2079.9	1034.1	1045.8	2293.2	1145.9	1147.3	סה"כ, באלפים
מעמד בעבודה															
847.7	352.8	494.9	1015.4	475.8	539.6	1606.0	826.3	779.7	1823.5	953.3	870.2	2011.0	1055.1	955.9	שכיר
139.9	20.2	119.8	161.3	30.7	130.6	200.6	53.1	147.5	226.2	65.1	161.1	255.8	76.7	179.1	עצמאי ²³⁴
82.6	42.9	39.7	77.9	40.1	37.8	55.0	28.0	27.0	30.2	15.8	14.5	26.4	14.1	12.3	אחר ²³⁵

²³¹ מקור: עיבודים מיוחדים לסקרי כוח אדם של מינהל מחקר וכלכלה במשרד התמ"ת, סימון - מראה על אומדן אוכלוסייה הנמוך מ-1000 בתא, סימון () מראה על אומדן אוכלוסייה הנמוך מ-2000 בתא
²³² נכללים יהודים הגרים ביישובים יהודים או מעורבים
²³³ כולל לא רלוונטי ולא ידוע
²³⁴ כולל גם את המעביד של עובד אחד ויותר
²³⁵ כולל חבר קואופרטיב, קיבוץ או משפחה

יהודים ואחרים			ערבים			המשתנה
סה"כ	נשים	גברים	סה"כ	נשים	גברים	
2263	1104	1159	304	71	233	סה"כ ²³⁷ , באלפים
						שכר חודשי למועסקים, בש"ח
						עד 2000
176	130	46	22	11	11	2001-4000
276	272	104	77	29	48	4001-6000
461	263	198	110	19	90	6001-10,000
505	224	281	57	6	51	10,001+
537	126	411	25	3	22	

²³⁶ הנתונים נלקחו מהסקר החברתי, סימון – מראה על אומדן אוכלוסייה הנמוך מ-1300 בתא, סימון () מראה על אומדן אוכלוסייה הנמוך מ-3000 בתא

²³⁷ כולל לא רלוונטי ולא ידוע

לוח 21.1²³⁸: וותק ותחושת ביטחון במקום העבודה לפי לאום, מגדר ושנים

יהודים						ערבים						המשתנה
2002 ²⁴⁰			2007			2002 ²³⁹			2007			
סה"כ	נשים	גברים	סה"כ	נשים	גברים	סה"כ	נשים	גברים	סה"כ	נשים	גברים	
1915	942	973	2263	1104	1159	200	45	155	304	71	233	סה"כ ²⁴¹ , באלפים
וּוּתָק בַּמְקוֹם עֵבֻדָה נוֹכַחֵי בָשָׂנִים												
עד שנה												
260	131	130	365	178	187	17	4	12	44	12	32	
1-4 שנים												
582	296	286	754	377	377	69	18	51	121	30	91	
5-9 שנים												
339	175	163	438	223	215	42	12	30	57	11	46	
10-14 שנים												
185	84	101	287	143	144	20	3	17	45	10	35	
15 שנים ומעלה												
322	137	184	416	180	236	30	4	26	37	8	29	
חֶשֶׁשׁ מְאִיבוֹד מְקוֹם הָעֵבֻדָה תוֹךְ שָׁנָה												
אין חשש כלל												
965	503	461	1403	708	695	83	22	60	119	33	87	
חשש קטן												
576	265	311	575	271	304	64	13	51	130	26	104	
חשש גדול												
204	89	115	124	52	72	31	5	26	36	10	27	
חשש גדול מאד												
88	41	48	48	20	28	16	3	13	12	--	11	

²³⁸ הנתונים נלקחו מהסקר החברתי, סימון – מראה על אומדן אוכלוסייה הנמוך מ-1300 בתא, סימון () מראה על אומדן אוכלוסייה הנמוך מ-3000 בתא

²³⁹ נכללים מוסלמים, דרוזים ונוצרים שלא עלו החל מ-1990

²⁴⁰ נכללים יהודים, אתיאיסטים, אחרים ונוצרים שעלו החל מ-1990

²⁴¹ כולל לא רלוונטי ולא ידוע

המשך - לוח 21.1²⁴² : וותק ותחושת ביטחון במקום העבודה לפי לאום, מגדר ושנים

יהודים						ערבים						המשתנה
2002 ²⁴⁴			2007			2002 ²⁴³			2007			
סה"כ	נשים	גברים	סה"כ	נשים	גברים	סה"כ	נשים	גברים	סה"כ	נשים	גברים	
הסיכוי למצוא עבודה												
אחרת ²⁴⁵												
208	96	112	440	210	230	14	4	10	19	6	13	סיכוי גדול מאד
560	302	259	830	416	414	49	10	39	124	23	101	סיכוי גדול
694	325	369	569	273	295	89	18	71	113	28	84	סיכוי קטן
292	130	162	250	109	141	41	10	31	39	9	30	אין סיכוי כלל
49	28	21	43	27	16	4	(2)	(2)	(2)	--	--	לא יחפש

²⁴² הנתונים נלקחו מהסקר החברתי, סימון – מראה על אומדן אוכלוסייה הנמוך מ-1300 בתא, סימון () מראה על אומדן אוכלוסייה הנמוך מ-3000 בתא

²⁴³ נכללים מוסלמים, דרוזים ונוצרים שלא עלו החל מ-1990

²⁴⁴ נכללים יהודים, אתיאיסטים, אחרים ונוצרים שעלו החל מ-1990

²⁴⁵ עבודה אחרת ברמת ההכנסה ממקום העבודה הנוכחי במקרה של אובדן מקום העבודה

לוח 22.1²⁴⁶: משך הזמן שלוקח להגיע לעבודה לפי לאום, מגדר ושנים

יהודים						ערבים						המשתנה
2002 ²⁴⁸			2007			2002 ²⁴⁷			2007			
סה"כ	נשים	גברים	סה"כ	נשים	גברים	סה"כ	נשים	גברים	סה"כ	נשים	גברים	
1915	942	973	2263	1104	1159	200	45	155	304	71	233	סה"כ ²⁴⁹ , באלפים
הזמן שלוקח להגיע לעבודה												
617	333	284	711	377	334	77	24	53	102	41	62	עד 15 דקות
599	296	303	611	325	286	41	10	30	82	18	64	15-29 דקות
312	140	173	339	169	170	25	4	21	34	5	29	30-44 דקות
211	104	106	201	105	96	16	(2)	14	20	4	17	45-60 דקות
139	56	84	130	65	65	35	3	32	24	(2)	22	60 דקות או יותר
26	12	14	44	28	16	3	--	3	3	--	3	עובד מהבית
האם מפריע משך הזמן שלוקח להגיע לעבודה ²⁵⁰												
223	119	104	253	144	109	34	4	30	25	4	21	מפריע מאד
277	129	148	310	151	159	37	6	30	49	7	42	מפריע
358	170	188	286	151	135	25	6	20	51	12	39	לא כל כך מפריע
407	177	229	431	217	214	21	4	17	35	6	29	בכלל לא מפריע

²⁴⁶ הנתונים נלקחו מהסקר החברתי, סימון – מראה על אומדן אוכלוסייה הנמוך מ-1300 בתא, סימון () מראה על אומדן אוכלוסייה הנמוך מ-3000 בתא

²⁴⁷ נכללים מוסלמים, דרוזים ונוצרים שלא עלו החל מ-1990

²⁴⁸ נכללים יהודים, אתאיסטים, אחרים ונוצרים שעלו החל מ-1990

²⁴⁹ כולל לא רלוונטי ולא ידוע

²⁵⁰ נשאלו רק מי שהשיבו שלוקח להם יותר מרבע שעה

לוח 23.1²⁵¹ : שביעות רצון מהעבודה ומההכנסה מעבודה לפי לאום, מגדר ושנים

יהודים						ערבים						המשתנה
2002 ²⁵³			2007			2002 ²⁵²			2007			
סה"כ	נשים	גברים	סה"כ	נשים	גברים	סה"כ	נשים	גברים	סה"כ	נשים	גברים	
1915	942	973	2263	1104	1159	200	45	155	304	71	233	סה"כ ²⁵⁴ , באלפים
שביעות רצון מהעבודה												
598	317	282	813	406	407	47	14	33	69	24	45	מרוצה מאד
966	474	492	1119	548	572	99	23	77	176	41	135	מרוצה
268	120	148	250	119	131	37	4	32	45	4	41	לא כל כך מרוצה
80	30	50	77	30	47	16	4	13	15	(2)	13	בכלל לא מרוצה
שביעות רצון מהכנסותיך ממקום העבודה												
135	63	72	199	85	114	13	3	10	24	8	16	מרוצה מאד
694	328	365	1021	446	575	72	20	51	153	34	119	מרוצה
670	339	358	663	351	312	69	11	59	91	19	72	לא כל כך מרוצה
342	186	156	347	207	141	43	9	34	35	9	26	בכלל לא מרוצה

²⁵¹ הנתונים נלקחו מהסקר החברתי, סימון – מראה על אומדן אוכלוסייה הנמוך מ-1300 בתא, סימון () מראה על אומדן אוכלוסייה הנמוך מ-3000 בתא

²⁵² נכללים מוסלמים, דרוזים ונוצרים שלא עלו החל מ-1990

²⁵³ נכללים יהודים, אתאיסטים, אחרים ונוצרים שעלו החל מ-1990

²⁵⁴ כולל לא רלוונטי ולא ידוע

ערבים ²⁵⁶															המשתנה
1980			1990			2000			2005			2008			
גברים	נשים	סה"כ	גברים	נשים	סה"כ	גברים	נשים	סה"כ	גברים	נשים	סה"כ	גברים	נשים	סה"כ	
4.5	0.3	4.2	17.0	1.3	15.7	30.5	5.5	24.9	35.0	10.7	24.3	30.7	10.3	20.3	סה"כ, באלפים
גיל															
2.5	-	2.3	6.5	-	6.0	8.8	2.1	6.6	7.7	2.8	5.0	7.2	3.1	4.1	18-24
(1.9)	-	(1.8)	10.1	-	9.2	20.7	3.4	17.3	26.4	7.8	18.6	21.9	7.2	14.6	25-54
-	-	-	-	-	-	(1.0)	-	(1.0)	-	-	-	(1.5)	-	(1.5)	55-66
מצב משפחתי															
2.3	-	2.0	8.1	-	7.9	18.5	2.2	16.3	18.9	2.7	16.2	17.0	3.1	13.9	נשוי ²⁵⁷
2.2	-	2.1	8.7	-	7.7	11.7	3.2	8.4	14.9	7.2	7.7	12.7	6.4	6.2	רווק
-	-	-	-	-	-	-	-	-	(1.1)	-	-	-	-	-	גרש
-	-	-	-	-	-	-	-	-	-	-	-	-	-	-	אלמן

²⁵⁵ מקור: עיבודים מיוחדים לסקרי כוח אדם של מינהל מחקר וכלכלה במשרד התמ"ת, סימון - מראה על אומדן אוכלוסייה הנמוך מ-1000 בתא, סימון () מראה על אומדן אוכלוסייה הנמוך מ-2000 בתא
²⁵⁶ נכללים מוסלמים, נוצרים או דרוזים הגרים בישובים לא יהודיים או שהם גרים בישובים יהודים או מעורבים והם ילידי ישראל או שהגיעו לישראל לפני 1990
²⁵⁷ כולל נשוי, חי בנפרד

המשך - לוח 24.1²⁵⁸: בלתי מועסקים - גיל ומצב משפחתי לפי לאום, מגדר ושנים

יהודים ²⁵⁹															המשתנה
1980			1990			2000			2005			2008			
סה"כ	נשים	גברים	סה"כ	נשים	גברים	סה"כ	נשים	גברים	סה"כ	נשים	גברים	סה"כ	נשים	גברים	
52.4	25.4	27.0	128.0	69.9	58.1	164.6	87.8	76.8	197.2	104.2	92.9	140.4	75.2	65.2	סה"כ, באלפים
גיל															
22.0	10.8	11.2	38.5	22.7	15.8	42.9	25.0	17.9	48.9	29.1	19.8	34.1	20.1	14.0	18-24
28.1	13.9	14.2	83.3	45.1	38.3	108.2	58.8	49.4	126.9	67.4	59.5	89.7	47.5	42.2	25-54
2.3	-	(1.6)	6.2	2.2	4.0	13.5	3.9	9.6	21.4	7.8	13.6	16.6	7.6	9.0	55-66
מצב משפחתי															
27.9	15.1	12.8	71.3	40.6	30.7	89.5	50.1	39.4	102.4	56.6	45.8	70.5	39.0	31.5	נשוי ²⁶⁰
22.2	8.7	13.5	49.4	24.1	25.3	61.5	28.7	32.7	76.3	35.9	40.4	54.1	25.3	28.7	רווק
(1.6)	(1.0)	-	5.3	3.7	(1.6)	11.2	7.0	4.2	16.5	10.3	6.2	14.2	9.4	4.8	גרוש
-	-	-	(1.9)	(1.6)	-	2.4	(1.9)	-	(1.9)	(1.4)	-	(1.7)	-	-	אלמן

²⁵⁸ מקור: עיבודים מיוחדים לסקרי כוח אדם של מינהל מחקר וכלכלה במשרד התמי"ת, סימון - מראה על אומדן אוכלוסייה הנמוך מ-1000 בתא, סימון () מראה על אומדן אוכלוסייה הנמוך מ-2000 בתא

²⁵⁹ נכללים יהודים הגרים ביישובים יהודים או מעורבים

²⁶⁰ כולל נשוי, חי בנפרד

ערבים ²⁶²															המשתנה
1980			1990			2000			2005			2008			
סה"כ	נשים	גברים	סה"כ	נשים	גברים	סה"כ	נשים	גברים	סה"כ	נשים	גברים	סה"כ	נשים	גברים	
4.5	0.3	4.2	17.0	1.3	15.7	30.5	5.5	24.9	35.0	10.7	24.3	30.7	10.3	20.3	סה"כ ²⁶³ , באלפים
-	-	-	4.4	-	3.8	7.6	-	6.9	4.0	-	3.5	5.7	-	5.5	מחוז ירושלים ²⁶⁴
2.4	-	2.2	8.2	-	7.9	12.3	2.1	10.3	21.1	7.2	13.9	17.0	7.2	9.8	צפון
(1.0)	-	(1.0)	2.3	-	2.2	4.9	(1.4)	3.5	4.4	(1.6)	2.8	4.3	(1.7)	2.6	חיפה
-	-	-	(1.8)	-	(1.5)	3.6	(1.1)	2.5	2.6	-	(1.7)	(1.6)	-	(1.1)	ת"א + מרכז
-	-	-	-	-	-	2.0	-	(1.8)	2.9	-	2.4	2.1	-	(1.4)	דרום
יהודים ²⁶⁵															המשתנה
1980			1990			2000			2005			2008			
סה"כ	נשים	גברים	סה"כ	נשים	גברים	סה"כ	נשים	גברים	סה"כ	נשים	גברים	סה"כ	נשים	גברים	
52.4	25.4	27.0	128.0	69.9	58.1	164.6	87.8	76.8	197.2	104.2	92.9	140.4	75.2	65.2	סה"כ ²⁶³ , באלפים
5.5	2.7	2.8	11.5	5.9	5.6	11.4	6.6	4.7	17.2	8.7	8.5	13.6	7.3	6.3	מחוז ירושלים
5.6	2.3	3.3	11.1	5.3	5.9	18.8	10.7	8.0	22.9	12.3	10.7	16.6	9.5	7.2	צפון
8.3	4.0	4.3	19.4	11.2	8.2	21.5	11.6	9.9	27.3	13.9	13.4	19.0	8.9	10.1	חיפה
25.2	12.4	12.9	65.3	36.7	28.6	77.5	40.4	37.0	89.0	46.9	42.1	62.9	33.1	29.8	ת"א + מרכז
7.5	3.8	3.7	19.2	10.0	9.2	31.3	16.2	15.1	33.7	18.7	15.1	22.5	13.3	9.2	דרום

²⁶¹ מקור: עיבודים מיוחדים לסקרי כוח אדם של מינהל מחקר וכלכלה במשרד התמ"ת, סימון - מראה על אומדן אוכלוסייה הנמוך מ-1000 בתא, סימון () מראה על אומדן אוכלוסייה הנמוך מ-2000 בתא
²⁶² נכללים מוסלמים, נוצרים או דרוזים הגרים ביישובים לא יהודיים או שהם גרים ביישובים יהודיים או מעורבים והם ילידי ישראל או שהגיעו לישראל לפני 1990
²⁶³ כולל את אזורי יו"ש ועזה
²⁶⁴ כולל גם את ערביי מזרח ירושלים
²⁶⁵ נכללים יהודים הגרים ביישובים יהודיים או מעורבים

לוח 26.1²⁶⁶: בלתי מועסקים - מספר ילדים במשק בית לפי לאום ושנים

ערבים ²⁶⁷					המשתנה
1980	1990	2000	2005	2008	
4.5	16.9	18.8	20.1	18.0	סה"כ ²⁶⁸ , באלפים
					מספר ילדים
-	2.8	(1.4)	2.5	2.7	0
(1.5)	7.4	10.1	9.0	8.3	1-3
(1.0)	4.0	5.1	6.8	4.9	4-5
(1.4)	2.7	2.1	(1.8)	2.1	+6
יהודים ²⁶⁹					המשתנה
1980	1990	2000	2005	2008	
51.7	126.1	103.1	120.9	86.4	סה"כ ²⁷⁰ , באלפים
					מספר ילדים
17.8	44.3	32.1	44.2	30.6	0
28.3	72.7	63.0	68.1	49.3	1-3
4.2	8.1	7.1	7.1	4.8	4-5
(1.4)	(1.0)	-	(1.5)	(1.6)	+6

²⁶⁶ מקור: עיבודים מיוחדים לסקרי כוח אדם של מינהל מחקר וכלכלה במשרד התמ"ת, סימון – מראה על אומדן אוכלוסייה הנמוך מ-1000 בתא, סימון () מראה על אומדן אוכלוסייה הנמוך מ-2000 בתא

²⁶⁷ נכללים מוסלמים, נוצרים או דרוזים הגרים ביישובים לא יהודיים או שהם גרים ביישובים יהודיים או מעורבים והם ילידי ישראל או שהגיעו לישראל לפני 1990

²⁶⁸ לא כולל רווקים

²⁶⁹ נכללים יהודים הגרים ביישובים יהודיים או מעורבים

²⁷⁰ לא כולל רווקים

לוח 27.1²⁷¹: בלתי מועסקים - תעודה גבוהה ביותר לפי לאום, מגדר ושנים

ערבים ²⁷²									המשתנה
2001			2005			2008			
סה"כ	נשים	גברים	סה"כ	נשים	גברים	סה"כ	נשים	גברים	
28.7	6.5	22.2	35.0	10.7	24.3	30.7	10.3	20.3	סה"כ ²⁷³ , באלפים
תעודה גבוהה									
לא למדו + ללא תעודה									
3.1	-	2.8	5.1	2.0	3.1	2.1	-	1.4	
12.3	2.2	10.1	14.1	2.3	11.8	13.7	2.6	11.1	יסודי או חטי"ב
6.1	(1.5)	4.6	6.1	(1.5)	4.6	5.8	2.5	3.3	תיכוני ללא בגרות
4.2	(1.2)	3.0	5.4	2.4	2.9	5.4	2.4	3.0	תעודת בגרות
(1.9)	-	(1.2)	2.2	(1.4)	-	(1.6)	(1.1)	-	על תיכוני
(1.2)	-	-	2.0	(1.0)	(1.1)	2.0	(1.0)	(1.0)	אקדמי ²⁷⁴
יהודים ²⁷⁵									
2001			2005			2008			המשתנה
סה"כ	נשים	גברים	סה"כ	נשים	גברים	סה"כ	נשים	גברים	
185.9	98.1	87.8	197.2	104.2	92.9	140.4	75.2	65.2	
תעודה גבוהה									
לא למדו + ללא תעודה									
4.6	2.1	2.5	3.9	(1.8)	2.1	(1.4)	-	-	
28.7	11.6	17.1	29.2	10.9	18.3	19.5	7.2	12.3	יסודי או חטי"ב
50.7	26.8	23.9	52.8	26.7	26.1	32.4	17.7	14.7	תיכוני ללא בגרות
48.6	28.7	19.9	52.9	31.4	21.5	39.5	24.4	15.1	תעודת בגרות
24.6	13.6	11.0	27.4	14.9	12.5	19.9	10.5	9.3	על תיכוני
28.3	15.1	13.2	28.6	17.2	11.4	26.2	14.2	12.0	אקדמי ²⁷⁷

²⁷¹ מקור: עיבודים מיוחדים לסקרי כוח אדם של מינהל מחקר וכלכלה במשרד התמ"ת, סימון – מראה על אומדן אוכלוסייה הנמוך מ-1000 בתא, סימון () מראה על אומדן אוכלוסייה הנמוך מ-2000 בתא, בלוח זה מוצגת שנת 2001 משום שעד שנת 2000 סקר כ"א לא כלל שאלה אודות התעודה הגבוהה ביותר

²⁷² נכללים מוסלמים, נוצרים או דרוזים הגרים ביישובים לא יהודיים או שהם גרים ביישובים יהודיים או מעורבים והם ילידי ישראל או שהגיעו לישראל לפני 1990

²⁷³ כולל לא רלוונטי, לא ידוע ובעלי תעודה אחרת

²⁷⁴ בעלי תואר ראשון, שני ושלישי

²⁷⁵ נכללים יהודים הגרים ביישובים יהודיים או מעורבים

²⁷⁶ כולל לא רלוונטי, לא ידוע ובעלי תעודה אחרת

²⁷⁷ בעלי תואר ראשון, שני ושלישי

לוח 28.1²⁷⁸: בלתי מועסקים - מספר שנות לימוד לפי לאום, מגדר ושנים

ערבים ²⁷⁹															המשתנה
1980			1990			2000			2005			2008			
גברים	נשים	סה"כ	גברים	נשים	סה"כ	גברים	נשים	סה"כ	גברים	נשים	סה"כ	גברים	נשים	סה"כ	
4.5	0.3	4.2	17.0	1.3	15.7	30.5	5.5	24.9	35.0	10.7	24.3	30.7	10.3	20.3	סה"כ ²⁸⁰ , באלפים
שנות לימוד															
2.3	-	2.1	-	-	-	-	-	-	-	-	-	-	-	-	0
-	-	-	7.6	-	7.4	8.6	(1.1)	7.5	10.6	2.9	7.7	9.2	2.2	7.1	1-8
-	-	-	2.3	-	2.3	6.5	-	5.9	6.4	(1.0)	5.4	4.9	-	4.0	9-10
-	-	-	5.4	-	4.7	9.7	2.0	7.7	12.4	3.8	8.5	11.9	4.6	7.3	11-12
-	-	-	-	-	-	3.1	(1.4)	(1.8)	2.9	(1.7)	(1.2)	2.2	(1.6)	-	13-15
-	-	-	-	-	-	(1.9)	-	(1.7)	2.0	(1.0)	(1.0)	2.2	(1.0)	(1.2)	+16

²⁷⁸ מקור: עיבודים מיוחדים לסקרי כוח אדם של מינהל מחקר וכלכלה במשרד התמ"ת, סימון - מראה על אומדן אוכלוסייה הנמוך מ-1000 בתא, סימון () מראה על אומדן אוכלוסייה הנמוך מ-2000 בתא
²⁷⁹ נכללים מוסלמים, נוצרים או דרוזים הגרים בישובים לא יהודיים או שהם גרים בישובים יהודים או מעורבים והם ילידי ישראל או שהגיעו לישראל לפני 1990
²⁸⁰ כולל לא רלוונטי ולא ידוע

יהודים ²⁸²															המשתנה
1980			1990			2000			2005			2008			
גברים	נשים	סה"כ	גברים	נשים	סה"כ	גברים	נשים	סה"כ	גברים	נשים	סה"כ	גברים	נשים	סה"כ	
27.0	25.4	52.4	58.1	69.9	128.0	76.8	87.8	164.6	92.9	104.2	197.2	65.2	75.2	140.4	סה"כ ²⁸³ , באלפים
שנות לימוד															
7.9	3.8	11.7	10.3	6.7	17.0	-	-	(1.2)	-	(1.3)	(1.7)	-	-	-	0
5.5	4.8	10.3	11.4	9.4	20.8	6.9	3.6	10.5	5.9	2.5	8.4	3.2	(1.5)	4.7	1-8
8.7	10.5	19.1	23.7	35.9	59.6	11.1	7.3	18.4	10.2	6.4	16.6	6.5	4.5	11.0	9-10
2.6	4.0	6.6	7.9	12.1	20.0	32.1	44.9	77.0	42.4	51.2	93.5	26.0	35.0	61.0	11-12
(1.8)	(1.9)	3.8	4.0	4.9	9.0	14.5	20.5	35.0	20.2	28.1	48.3	17.7	21.1	38.9	13-15
-	-	-	-	-	-	11.5	11.0	22.5	13.8	14.9	28.7	11.5	12.7	24.2	+16

²⁸¹ מקור: עיבודים מיוחדים לסקרי כוח אדם של מינהל מחקר וכלכלה במשרד התמ"ת, סימון - מראה על אומדן אוכלוסייה הנמוך מ-1000 בתא, סימון () מראה על אומדן אוכלוסייה הנמוך מ-2000 בתא
²⁸² נכללים יהודים הגרים ביישובים יהודים או מעורבים
²⁸³ כולל לא רלוונטי ולא ידוע

ערבים ²⁸⁵															המשתנה
1980			1990			2000			2005			2008			
סה"כ	נשים	גברים	סה"כ	נשים	גברים	סה"כ	נשים	גברים	סה"כ	נשים	גברים	סה"כ	נשים	גברים	
4.5	0.3	4.2	17.0	1.3	15.7	30.5	5.5	24.9	35.0	10.7	24.3	30.7	10.3	20.3	סה"כ, באלפים
															דרכי חיפוש עבודה
(1.9)	-	(1.8)	9.5	-	9.1	19.6	3.8	15.8	28.7	8.7	20.0	23.8	7.7	16.1	שירות התעסוקה
-	-	-	2.4	-	2.2	8.6	(1.9)	6.6	21.1	6.6	14.5	15.6	3.9	11.7	חברת כ"א
-	-	-	3.6	-	3.0	11.7	3.0	8.8	12.6	3.2	9.4	10.7	2.5	8.2	מודעות בעיתונים
3.4	-	3.3	11.9	-	10.9	15.6	2.3	13.3	13.2	3.2	9.9	12.8	3.3	9.4	פניה ישירה למעסיק
3.4	-	3.3	11.6	(1.0)	10.6	20.0	3.4	16.6	23.3	6.6	16.8	15.5	3.9	11.6	חברים או מכרים
-	-	-	-	-	-	2.0	-	(1.8)	-	-	-	-	-	-	ניסיון להקים עסק
-	-	-	-	-	-	-	-	-	-	-	-	-	-	-	באופן אחר

²⁸⁴ מקור: עיבודים מיוחדים לסקרי כוח אדם של מינהל מחקר וכלכלה במשרד התמ"ת, סימון – מראה על אומדן אוכלוסייה הנמוך מ-1000 בתא, סימון () מראה על אומדן אוכלוסייה הנמוך מ-2000 בתא

²⁸⁵ נכללים מוסלמים, נוצרים או דרוזים הגרים בישובים לא יהודיים או שהם גרים בישובים יהודים או מעורבים והם ילידי ישראל או שהגיעו לישראל לפני 1990

יהודים ²⁸⁷															המשתנה
1980			1990			2000			2005			2008			
סה"כ	נשים	גברים	סה"כ	נשים	גברים	סה"כ	נשים	גברים	סה"כ	נשים	גברים	סה"כ	נשים	גברים	
52.4	25.4	27.0	128.0	69.9	58.1	164.6	87.8	76.8	197.2	104.2	92.9	140.4	75.2	65.2	סה"כ, באלפים
דרכי חיפוש עבודה															
30.2	12.4	17.8	75.2	38.5	36.7	92.9	47.2	45.7	97.7	50.1	47.7	61.7	31.7	30.0	שירות התעסוקה
4.8	2.0	2.8	23.2	12.1	11.1	85.9	45.5	40.4	101.5	52.9	48.6	70.5	37.6	32.9	חברת כ"א
32.6	16.3	16.3	99.5	56.5	43.0	126.7	69.1	57.7	158.7	84.1	74.6	107.4	58.0	49.4	מודעות בעיתונים
28.9	12.8	16.0	79.0	41.0	38.0	96.0	50.2	45.7	128.4	65.1	63.3	85.1	44.4	40.7	פניה ישירה למעסיק
34.8	16.9	17.9	98.7	53.4	45.3	113.7	59.4	54.3	152.5	79.2	73.3	98.3	52.6	45.7	חברים או מכרים
2.6	-	2.0	5.9	(1.6)	4.3	8.7	3.5	5.2	7.6	3.3	4.2	8.8	3.5	5.3	ניסיון להקים עסק
2.0	-	(1.2)	3.7	2.0	(1.7)	3.6	(1.7)	(1.9)	2.0	(1.4)	-	(1.5)	-	-	באופן אחר

²⁸⁶ מקור: עיבודים מיוחדים לסקרי כוח אדם של מינהל מחקר וכלכלה במשרד התמ"ת, סימון - מראה על אומדן אוכלוסייה הנמוך מ-1000 בתא, סימון () מראה על אומדן אוכלוסייה הנמוך מ-2000 בתא
²⁸⁷ נכללים יהודים הגרים ביישובים יהודים או מעורבים

לוח 30.1²⁸⁸: בלתי מועסקים - משך חיפוש עבודה באופן פעיל לפי לאום, מגדר ושנים

ערבים ²⁸⁹															המשתנה
1980			1990			2000			2005			2008			
סה"כ	נשים	גברים	סה"כ	נשים	גברים	סה"כ	נשים	גברים	סה"כ	נשים	גברים	סה"כ	נשים	גברים	
4.5	0.3	4.2	17.0	1.3	15.7	30.5	5.5	24.9	35.0	10.7	24.3	30.7	10.3	20.3	סה"כ ²⁹⁰ , באלפים
משך זמן חיפוש עבודה, בשבועות															
(1.0)	-	-	(1.4)	-	(1.3)	3.8	(1.0)	2.8	2.3	-	(1.6)	2.3	-	(1.6)	0-4
-	-	-	2.1	-	(1.9)	4.3	-	3.4	2.3	-	(1.9)	2.0	-	(1.4)	5-9
2.2	-	2.1	11.2	-	10.7	14.6	2.0	12.6	9.2	2.8	6.4	5.7	2.2	3.5	10-50
-	-	-	2.0	-	(1.5)	7.1	(1.6)	5.6	20.8	6.8	14.0	19.3	6.4	12.9	+51
יהודים ²⁹¹															המשתנה
1980			1990			2000			2005			2008			
סה"כ	נשים	גברים	סה"כ	נשים	גברים	סה"כ	נשים	גברים	סה"כ	נשים	גברים	סה"כ	נשים	גברים	
52.4	25.4	27.0	128.0	69.9	58.1	164.6	87.8	76.8	197.2	104.2	92.9	140.4	75.2	65.2	סה"כ ²⁹² , באלפים
משך זמן חיפוש עבודה, בשבועות															
13.7	7.3	6.4	23.4	12.9	10.5	38.9	21.5	17.4	34.6	18.6	16.0	32.1	17.6	14.5	0-4
11.0	5.0	6.0	19.8	11.1	8.7	26.2	14.5	11.7	28.5	15.3	13.2	22.7	11.8	10.9	5-9
20.6	9.8	10.8	55.7	29.9	25.8	64.4	34.2	30.2	74.0	38.2	35.8	47.6	25.3	22.2	10-50
6.1	2.9	3.1	26.1	14.6	11.5	30.3	14.9	15.4	54.6	29.1	25.5	25.9	14.4	11.5	+51

²⁸⁸ מקור: עיבודים מיוחדים לסקרי כוח אדם של מינהל מחקר וכלכלה במשרד התמ"ת, סימון - מראה על אומדן אוכלוסיה הנמוך מ-1000 בתא, סימון () מראה על אומדן אוכלוסיה הנמוך מ-2000 בתא
²⁸⁹ נכללים מוסלמים, נוצרים או דרוזים הגרים בישובים לא יהודיים או שהם גרים בישובים יהודים או מעורבים והם ילידי ישראל או שהגיעו לישראל לפני 1990
²⁹⁰ כולל לא רלוונטי ולא ידוע
²⁹¹ נכללים יהודים הגרים ביישובים יהודים או מעורבים
²⁹² כולל לא רלוונטי ולא ידוע

לוח 31.1²⁹³: אינם בכוח העבודה - גיל ומצב משפחתי לפי לאום, מגדר ושנים

ערבים ²⁹⁴															המשתנה
1980			1990			2000			2005			2008			
סה"כ	נשים	גברים	סה"כ	נשים	גברים	סה"כ	נשים	גברים	סה"כ	נשים	גברים	סה"כ	נשים	גברים	
123.4	99.4	24.0	196.2	158.5	37.7	311.8	227.2	84.6	383.1	270.0	113.1	383.4	277.8	105.6	סה"כ, באלפים
גיל															
18-24															
50.3	35.9	14.4	62.0	45.7	16.3	87.1	58.5	28.7	105.8	67.7	38.0	107.7	69.8	38.0	18-24
25-54															
61.4	55.2	6.2	111.1	96.7	14.4	185.9	145.2	40.6	224.7	171.6	53.1	219.8	173.8	46.0	25-54
55-66															
11.6	8.3	3.3	23.1	16.1	7.0	38.8	23.5	15.3	52.6	30.7	22.0	55.8	34.2	21.6	55-66
מצב משפחתי															
נשוי ²⁹⁵															
81.0	71.7	9.3	123.0	105.8	17.3	210.8	164.1	46.7	258.9	196.5	62.4	252.3	198.3	54.0	נשוי ²⁹⁵
רווק															
35.7	21.5	14.3	64.1	44.1	20.0	85.9	49.3	36.6	108.2	59.0	49.3	111.4	61.7	49.7	רווק
גרוש															
-	-	-	(1.8)	(1.7)	-	2.9	2.4	-	3.6	2.8	-	4.7	3.5	(1.2)	גרוש
אלמן															
5.8	5.6	-	7.3	6.9	-	12.2	11.5	-	12.3	11.6	-	15.0	14.3	-	אלמן

²⁹³ מקור: עיבודים מיוחדים לסקרי כוח אדם של מינהל מחקר וכלכלה במשרד התמ"ת, סימון - מראה על אומדן אוכלוסייה הנמוך מ-1000 בתא, סימון () מראה על אומדן אוכלוסייה הנמוך מ-2000 בתא
²⁹⁴ נכללים מוסלמים, נוצרים או דרוזים הגרים בישובים לא יהודיים או שהם גרים בישובים יהודים או מעורבים והם ילידי ישראל או שהגיעו לישראל לפני 1990
²⁹⁵ כולל נשוי, חי בנפרד

יהודים ²⁹⁷															המשתנה
1980			1990			2000			2005			2008			
סה"כ	נשים	גברים	סה"כ	נשים	גברים	סה"כ	נשים	גברים	סה"כ	נשים	גברים	סה"כ	נשים	גברים	
751.9	509.5	242.4	773.6	475.4	298.2	899.0	496.3	402.7	954.7	504.7	450.0	956.2	500.1	456.1	סה"כ, באלפים
גיל															
273.9	125.4	148.5	264.6	115.1	149.6	319.3	130.9	188.4	339.0	138.7	200.3	351.9	145.1	206.8	18-24
326.6	262.7	63.9	329.2	229.5	99.7	360.9	220.2	140.7	376.4	208.5	167.9	368.4	200.2	168.2	25-54
151.4	121.4	30.0	179.8	130.8	49.0	218.9	145.3	73.6	239.2	157.5	81.7	235.9	154.7	81.1	55-66
מצב משפחתי															
452.0	368.6	83.4	431.7	316.5	115.2	454.9	294.2	160.7	482.8	295.6	187.2	457.8	275.5	182.3	נשוי ²⁹⁸
237.7	86.2	151.5	284.4	110.4	174.0	360.1	135.4	224.7	392.8	151.0	241.8	419.7	166.9	252.8	רווק
12.0	9.2	2.7	18.9	13.7	5.3	45.0	32.3	12.7	47.6	32.0	15.7	52.2	35.0	17.2	גרוש
50.3	45.5	4.8	38.6	34.8	3.7	39.0	34.4	4.6	31.4	26.1	5.3	26.5	22.7	3.8	אלמן

²⁹⁶ מקור: עיבודים מיוחדים לסקרי כוח אדם של מינהל מחקר וכלכלה במשרד התמ"ת, סימון - מראה על אומדן אוכלוסייה הנמוך מ-1000 בתא, סימון () מראה על אומדן אוכלוסייה הנמוך מ-2000 בתא
²⁹⁷ נכללים יהודים הגרים ביישובים יהודים או מעורבים
²⁹⁸ כולל נשוי, חי בנפרד

לוח 32.1²⁹⁹: אינם בכוח העבודה - מחוז מגורים לפי לאום, מגדר ושנים

ערבים ³⁰⁰															המשתנה
1980			1990			2000			2005			2008			
גברים	נשים	סה"כ	גברים	נשים	סה"כ	גברים	נשים	סה"כ	גברים	נשים	סה"כ	גברים	נשים	סה"כ	
123.4	99.4	24.0	196.2	158.5	37.7	311.8	227.2	84.6	383.1	270.0	113.1	383.4	277.8	105.6	סה"כ ³⁰¹ , באלפים
מחוז															
ירושלים ³⁰²															
28.1	22.1	5.9	40.7	33.5	7.1	49.7	40.5	9.3	73.8	54.8	19.1	78.3	58.9	19.4	
45.2	37.4	7.7	89.1	73.3	15.8	155.2	109.5	45.7	178.7	125.6	53.1	174.2	123.9	50.3	צפון
21.9	17.5	4.4	30.1	24.8	5.3	46.4	34.1	12.4	55.8	38.8	17.0	55.7	41.8	13.8	חיפה
14.6	12.5	2.1	25.9	19.9	6.0	32.9	24.2	8.6	38.0	25.9	12.1	35.3	25.5	9.9	ת"א + מרכז
13.6	9.8	3.8	10.5	7.0	3.4	27.5	19.0	8.5	36.7	24.8	11.9	39.8	27.7	12.1	דרום
יהודים ³⁰³															המשתנה
1980			1990			2000			2005			2008			
גברים	נשים	סה"כ	גברים	נשים	סה"כ	גברים	נשים	סה"כ	גברים	נשים	סה"כ	גברים	נשים	סה"כ	
751.9	509.5	242.4	773.6	475.4	298.2	899.0	496.3	402.7	954.7	504.7	450.0	956.2	500.1	456.1	סה"כ ³⁰¹ , באלפים
מחוז															
ירושלים															
74.7	45.4	29.3	91.5	49.8	41.7	108.4	53.2	55.1	124.5	60.4	64.0	129.7	61.1	68.6	
58.0	37.4	20.6	66.0	39.6	26.4	89.5	48.9	40.5	87.9	47.6	40.4	93.0	49.4	43.5	צפון
113.2	76.7	36.5	103.1	64.1	39.0	114.4	63.9	50.5	113.0	61.3	51.7	113.2	59.6	53.6	חיפה
409.8	287.0	122.8	399.6	253.1	146.5	406.9	231.6	175.3	427.5	233.9	193.6	415.3	223.6	191.7	ת"א + מרכז
94.7	61.9	32.8	103.0	62.3	40.7	151.5	85.3	66.2	161.2	84.4	76.8	159.6	86.3	73.3	דרום

²⁹⁹ מקור: עיבודים מיוחדים לסקרי כוח אדם של מינהל מחקר וכלכלה במשרד התמ"ת, סימון - מראה על אומדן אוכלוסייה הנמוך מ-1000 בתא, סימון () מראה על אומדן אוכלוסייה הנמוך מ-2000 בתא

³⁰⁰ נכללים מוסלמים, נוצרים או דרוזים הגרים בישובים לא יהודיים או שהם גרים בישובים יהודים או מעורבים והם ילידי ישראל או שהגיעו לישראל לפני 1990

³⁰¹ כולל את אזורי יו"ש ועזה

³⁰² כולל גם את ערביי מזרח ירושלים

³⁰³ נכללים יהודים הגרים ביישובים יהודים או מעורבים

לוח 33.1³⁰⁴ : אינם בכוח העבודה - מספר ילדים במשק בית לפי לאום ושנים

ערבים ³⁰⁵					המשתנה
1980	1990	2000	2005	2008	
117.5	188.9	225.9	274.9	272.0	סה"כ ³⁰⁶ , באלפים
					מספר ילדים
22.9	41.5	42.0	60.3	61.4	0
37.0	76.5	100.9	128.8	134.0	1-3
26.9	43.9	56.4	59.8	54.4	4-5
30.7	26.9	26.6	25.9	22.3	+6
יהודים ³⁰⁷					המשתנה
1980	1990	2000	2005	2008	
701.6	735.1	538.9	561.8	536.5	סה"כ ³⁰⁸ , באלפים
					מספר ילדים
299.4	322.5	269.8	289.2	270.9	0
326.1	347.9	212.6	211.8	198.0	1-3
58.4	47.5	34.9	37.4	41.2	4-5
17.7	17.2	21.6	23.5	26.3	+6

³⁰⁴ מקור: עיבודים מיוחדים לסקרי כוח אדם של מינהל מחקר וכלכלה במשרד התמ"ת
³⁰⁵ נכללים מוסלמים, נוצרים או דרוזים הגרים בישובים לא יהודיים או שהם גרים בישובים יהודים או מעורבים והם ילידי ישראל או שהגיעו לישראל לפני 1990
³⁰⁶ לא כולל רווקים
³⁰⁷ נכללים יהודים הגרים ביישובים יהודים או מעורבים
³⁰⁸ לא כולל רווקים

לוח 34.1³⁰⁹ : אינם בכוח העבודה - תעודה גבוהה ביותר לפי לאום, מגדר ושנים

ערבים ³¹⁰									המשתנה
2001			2005			2008			
סה"כ	נשים	גברים	סה"כ	נשים	גברים	סה"כ	נשים	גברים	
338.4	241.6	96.8	383.1	270.0	113.1	383.4	277.8	105.6	סה"כ ³¹¹ , באלפים
תעודה גבוהה									
לא למדו + ללא תעודה									
77.6	59.0	18.6	77.1	56.8	20.2	58.6	44.9	13.7	
יסודי או חטי"ב									
137.8	100.1	37.7	141.6	98.3	43.3	150.1	109.6	40.6	
תיכוני ללא בגרות									
37.8	25.8	11.9	48.1	32.6	15.5	50.6	34.4	16.2	
תעודת בגרות									
67.0	45.8	21.2	87.4	62.8	24.6	95.2	69.3	25.9	
על תיכוני									
10.3	7.2	3.1	15.9	11.6	4.3	12.6	9.4	3.2	
אקדמי ³¹²									
7.7	3.6	4.1	11.8	7.2	4.6	15.7	9.8	5.9	
יהודים ³¹³									המשתנה
2001			2005			2008			
סה"כ	נשים	גברים	סה"כ	נשים	גברים	סה"כ	נשים	גברים	
922.9	508.9	413.9	954.7	504.7	450.0	956.2	500.1	456.1	סה"כ ³¹⁴ , באלפים
תעודה גבוהה									
לא למדו + ללא תעודה									
77.4	46.7	30.7	59.5	29.1	30.4	43.5	19.1	24.5	
יסודי או חטי"ב									
173.6	88.9	84.6	178.9	83.6	95.3	176.7	80.1	96.6	
תיכוני ללא בגרות									
196.1	102.2	93.9	193.0	98.8	94.3	201.1	96.5	104.6	
תעודת בגרות									
275.4	143.3	132.1	301.8	155.2	146.7	318.3	164.9	153.4	
על תיכוני									
100.1	64.4	35.7	98.0	62.5	35.4	93.7	62.7	31.0	
אקדמי ³¹⁵									
98.6	62.3	36.3	109.3	67.5	41.8	113.4	71.0	42.4	

³⁰⁹ מקור: עיבודים מיוחדים לסקרי כוח אדם של מינהל מחקר וכלכלה במשרד התמ"ת, סימון – מראה על אומדן אוכלוסייה הנמוך מ-1000 בתא, סימון () מראה על אומדן אוכלוסייה הנמוך מ-2000 בתא, בלוח זה מוצגת שנת 2001 משום שעד שנת 2000 סקר כ"א לא כלל שאלה אודות התעודה הגבוהה ביותר

³¹⁰ נכללים מוסלמים, נוצרים או דרוזים הגרים בישובים לא יהודיים או שהם גרים בישובים יהודיים או מעורבים והם ילידי ישראל או שהגיעו לישראל לפני 1990

³¹¹ כולל לא רלוונטי, לא ידוע ובעלי תעודה אחרת

³¹² בעלי תואר ראשון, שני ושלישי

³¹³ נכללים יהודים הגרים ביישובים יהודיים או מעורבים

³¹⁴ כולל לא רלוונטי, לא ידוע ובעלי תעודה אחרת

³¹⁵ בעלי תואר ראשון, שני ושלישי

לוח 35.1³¹⁶ : אינם בכוח העבודה - מספר שנות לימוד לפי לאום, מגדר ושנים

ערבים ³¹⁷															המשתנה
1980			1990			2000			2005			2008			
סה"כ	נשים	גברים	סה"כ	נשים	גברים	סה"כ	נשים	גברים	סה"כ	נשים	גברים	סה"כ	נשים	גברים	
123.4	99.4	24.0	196.2	158.5	37.7	311.8	227.2	84.6	383.1	270.0	113.1	383.4	277.8	105.6	סה"כ ³¹⁸ , באלפים
שנות לימוד															
-	-	-	5.5	4.2	(1.3)	33.4	28.5	4.9	29.9	25.5	4.4	27.8	22.7	5.1	0
46.0	39.2	6.8	85.5	72.3	13.2	108.3	78.6	29.7	111.2	76.4	34.9	103.5	76.6	27.0	1-8
8.4	6.6	(1.9)	21.8	18.0	3.8	46.3	34.2	12.1	61.5	44.0	17.6	56.0	41.5	14.4	9-10
10.8	5.8	5.0	35.5	26.6	8.9	84.2	64.0	20.2	116.0	84.0	32.0	129.0	94.3	34.7	11-12
6.0	2.1	4.0	10.3	4.7	5.6	28.2	16.8	11.5	45.7	29.2	16.5	45.3	30.0	15.3	13-15
13.0	9.8	3.2	(1.6)	-	(1.0)	11.5	5.2	6.3	18.7	10.9	7.8	21.8	12.6	9.2	+16

³¹⁶ מקור: עיבודים מיוחדים לסקרי כוח אדם של מינהל מחקר וכלכלה במשרד התמ"ת, סימון – מראה על אומדן אוכלוסייה הנמוך מ-1000 בתא, סימון () מראה על אומדן אוכלוסייה הנמוך מ-2000 בתא
³¹⁷ נכללים מוסלמים, נוצרים או דרוזים הגרים בישובים לא יהודיים או שהם גרים בישובים יהודים או מעורבים והם ילידי ישראל או שהגיעו לישראל לפני 1990
³¹⁸ כולל לא רלוונטי ולא ידוע

יהודים ³²⁰															המשתנה
1980			1990			2000			2005			2008			
גברים	נשים	סה"כ	גברים	נשים	סה"כ	גברים	נשים	סה"כ	גברים	נשים	סה"כ	גברים	נשים	סה"כ	
242.4	509.5	751.9	298.2	475.4	773.6	402.7	496.3	899.0	450.0	504.7	954.7	456.1	500.1	956.2	סה"כ ³²¹ , באלפים
שנות לימוד															
2.6	2.8	5.4	2.2	2.1	4.3	8.4	22.2	30.6	10.3	15.2	25.6	7.1	11.2	18.4	0
43.0	161.8	204.8	38.0	99.7	137.6	35.9	61.3	97.2	33.8	45.6	79.5	28.6	37.1	65.7	1-8
31.5	75.9	107.4	22.4	57.0	79.3	29.7	48.9	78.7	29.5	39.7	69.2	27.4	33.9	61.3	9-10
98.7	139.5	238.2	134.0	182.1	316.1	179.6	197.8	377.4	193.4	214.4	407.8	207.0	216.4	423.4	11-12
30.7	54.0	84.7	50.8	71.5	122.3	90.7	114.9	205.6	111.1	124.3	235.4	105.98	128.4	234.1	13-15
27.1	21.6	48.7	43.0	28.1	71.1	58.3	51.2	109.5	71.9	65.4	137.2	80.2	73.1	153.3	+16

³¹⁹ מקור: עיבודים מיוחדים לסקרי כוח אדם של מינהל מחקר וכלכלה במשרד התמ"ת, סימון – מראה על אומדן אוכלוסייה הנמוך מ-1000 בתא, סימון () מראה על אומדן אוכלוסייה הנמוך מ-2000 בתא
³²⁰ נכללים יהודים הגרים ביישובים יהודים או מעורבים
³²¹ כולל לא רלוונטי ולא ידוע

לוח 36.1³²² : אינם בכוח העבודה - סיבות לאי המצאות בכוח העבודה לפי לאום, מגדר ושנים

ערבים ³²³															המשתנה
1980			1990			2000			2005			2008			
סה"כ	נשים	גברים	סה"כ	נשים	גברים	סה"כ	נשים	גברים	סה"כ	נשים	גברים	סה"כ	נשים	גברים	
123.4	99.4	24.0	196.2	158.5	37.7	311.8	227.2	84.6	383.1	270.0	113.1	383.4	277.8	105.6	סה"כ ³²⁴ , באלפים
סיבות לאי עבודה בשנה האחרונה															
9.6	3.6	6.0	15.1	6.1	8.9	33.6	17.1	16.5	48.9	27.9	21.0	55.6	31.9	23.7	לימודים
7.3	(1.4)	5.9	16.4	2.3	14.2	41.0	9.6	31.4	48.1	10.9	37.2	50.5	13.2	37.4	מחלה, מום, נכות גיל גבוה/יציאה
2.2	(1.2)	(1.0)	3.2	-	2.8	13.0	6.1	6.9	17.2	7.3	9.9	16.4	6.6	9.8	לפנסיה
-	-	-	-	-	-	-	-	-	-	-	-	-	-	-	עבודה עונתית
-	-	-	-	-	-	22.0	7.9	14.1	38.9	15.1	23.8	26.1	11.3	14.8	חיפש עבודה ולא מצא
66.7	66.6	-	143.5	143.1	-	183.5	182.9	-	207.5	204.7	2.7	212.4	211.2	(1.3)	עקרת בית
10.0	6.6	3.3	7.9	-	7.1	11.2	2.4	8.8	11.6	(1.3)	10.3	13.1	(1.8)	11.3	אחר ³²⁵

³²² מקור: עיבודים מיוחדים לסקרי כוח אדם של מינהל מחקר וכלכלה במשרד התמ"ת, סימון - מראה על אומדן אוכלוסייה הנמוך מ-1000 בתא, סימון () מראה על אומדן אוכלוסייה הנמוך מ-2000 בתא
³²³ נכללים מוסלמים, נוצרים או דרוזים הגרים בישובים לא יהודיים או שהם גרים בישובים יהודים או מעורבים והם ילידי ישראל או שהגיעו לישראל לפני 1990
³²⁴ כולל לא רלוונטי ולא ידוע
³²⁵ כולל גם את המשרתים בצה"ל

המשך - לוח 36.1³²⁶ : אינם בכוח העבודה - סיבות לאי המצאות בכוח העבודה לפי לאום, מגדר ושנים

327 יהודים															המשתנה
1980			1990			2000			2005			2008			
גברים	נשים	סה"כ	גברים	נשים	סה"כ	גברים	נשים	סה"כ	גברים	נשים	סה"כ	גברים	נשים	סה"כ	
242.4	509.5	751.9	298.2	475.4	773.6	402.7	496.3	899.0	450.0	504.7	954.7	456.1	500.1	956.2	סה"כ ³²⁸ , באלפים
סיבות לאי עבודה בשנה האחרונה															
42.2	35.6	77.8	68.8	51.1	119.9	121.3	68.8	190.1	146.4	71.5	217.9	162.8	78.7	241.5	לימודים
29.2	42.6	71.8	34.3	42.3	76.6	58.7	58.7	117.4	77.4	70.5	147.9	80.0	76.6	156.6	מחלה, מום, נכות
16.7	26.8	43.6	29.4	39.4	68.8	48.1	90.5	138.6	48.0	95.0	143.1	40.5	91.9	132.4	גיל גבוה/יציאה לפנסיה
-	-	-	-	-	-	-	(1.5)	2.2	-	(1.0)	(1.5)	(1.4)	(1.8)	3.2	עבודה עונתית
3.2	3.5	6.7	9.2	14.2	23.4	13.6	18.4	32.0	11.0	19.8	30.8	6.3	11.7	18.0	חיפש עבודה ולא מצא
-	309.4	309.7	-	235.7	236.3	(1.3)	168.0	169.3	2.1	150.2	152.3	2.2	135.4	137.6	עקרת בית
85.8	47.7	133.5	130.9	71.6	202.5	142.0	66.6	208.6	149.5	77.1	226.6	149.7	88.4	238.1	אחר ³²⁹

³²⁶ מקור: עיבודים מיוחדים לסקרי כוח אדם של מינהל מחקר וכלכלה במשרד התמי"ת, סימון - מראה על אומדן אוכלוסייה הנמוך מ-1000 בתא, סימון () מראה על אומדן אוכלוסייה הנמוך מ-2000 בתא
³²⁷ נכללים יהודים הגרים ביישובים יהודים או מעורבים
³²⁸ כולל לא רלוונטי ולא ידוע
³²⁹ כולל גם את המשרתים בצה"ל

יהודים			ערבים			המשתנה
סה"כ	נשים	גברים	סה"כ	נשים	גברים	
3166	1610	1555	664	332	331	סה"כ ³³¹ , נאלפים
הכנסה למשק בית ברוטו, בש"ח						
						עד 2,500
120	76	44	65	41	24	2,501-4,000
202	124	78	84	43	41	4,001-6,500
369	200	169	195	104	91	6,501-10,000
563	294	269	159	66	93	10,001-17,000
712	337	374	68	25	277	17,001+
577	255	322	24	12	12	
היכולת לכסות את הוצאות משק הבית						
						כן ללא כל קושי
371	146	225	39	18	21	כן, עם קושי מסוים
1378	689	690	183	96	88	לא כל כך טוב
945	524	421	366	184	182	כלל לא
419	230	188	72	33	39	

³³⁰ הנתונים נלקחו מהסקר החברתי

³³¹ כולל לא רלוונטי ולא ידוע

לוח 38.1³³² : שביעות רצון ממצב כלכלי לפי לאום, מגדר ושנים

יהודים						ערבים						המשתנה
³³⁴ 2002			2007			³³⁵ 2002			2007			
סה"כ	נשים	גברים	סה"כ	נשים	גברים	סה"כ	נשים	גברים	סה"כ	נשים	גברים	
2884	1482	1402	3166	1610	1555	472	230	242	664	332	331	סה"כ ³³⁵ , באלפים
שביעות רצון ממצב כלכלי												
195	95	101	271	115	156	33	17	17	39	20	19	מרוצה מאד
1161	582	578	1440	706	735	167	89	78	249	117	132	מרוצה
978	511	467	985	541	444	133	62	70	246	129	118	לא כל כך מרוצה
542	287	255	455	244	212	138	62	76	128	65	63	בכלל לא מרוצה
מצב כלכלי בשנים הקרובות בהשוואה להיום												
1162	573	589	1615	795	819	224	116	108	363	183	179	יהיה יותר טוב
948	499	449	899	467	433	143	74	69	165	80	85	לא ישתנה
528	267	261	304	163	141	78	27	50	92	42	49	יהיה פחות טוב

³³² הנתונים נלקחו מהסקר החברתי

³³³ נכללים מוסלמים, דרוזים ונוצרים שלא עלו החל מ-1990

³³⁴ נכללים יהודים, אתניאיסטים, אחרים ונוצרים שעלו החל מ-1990

³³⁵ כולל לא רלוונטי ולא ידוע

יהודים						ערבים						המשתנה
2002 ³³⁸			2007			2002 ³³⁷			2007			
סה"כ	נשים	גברים	סה"כ	נשים	גברים	סה"כ	נשים	גברים	סה"כ	נשים	גברים	
2884	1482	1402	3166	1610	1555	472	230	242	664	332	331	סה"כ ³³⁹ , באלפים
שביעות רצון מהחיים												
מרוצה מאד												
860	434	426	1074	512	563	105	56	49	139	70	70	
מרוצה												
1592	812	779	1692	893	799	251	127	124	391	198	193	
לא כל כך מרוצה												
351	196	155	314	170	144	87	38	49	106	52	55	
כלל לא מרוצה												
67	31	36	73	30	43	29	9	19	25	11	13	
חיך בשנים הקרובות בהשוואה היום												
חיי יהיו יותר טובים												
1524	797	727	1874	968	906	268	144	124	426	223	203	
לא ישתנו												
803	426	376	779	385	394	114	49	65	132	65	67	
פחות טובים												
307	121	186	196	86	110	58	18	40	66	23	43	
יציאה לחופשה												
חופשה בארץ ³⁴⁰												
163	833	800	1850	907	943	115	53	62	165	71	95	
חופשה בחו"ל ³⁴¹												
989	528	462	1059	521	538	132	64	69	137	61	76	

³³⁶ הנתונים נלקחו מהסקר החברתי

³³⁷ נכללים מוסלמים, דרוזים ונוצרים שלא עלו החל מ-1990

³³⁸ נכללים יהודים, אתאיסטים, אחרים ונוצרים שעלו החל מ-1990

³³⁹ כולל לא רלוונטי ולא ידוע

³⁴⁰ חופשה שכללה לינה מחוץ לבית, בשנים עשר החודשים האחרונים

³⁴¹ בשנים עשר החודשים האחרונים

לוח 40.1³⁴² : מידת הביטחון בשעות הלילה ושביעות רצון משכונה לפי לאום, מגדר ושנים

יהודים						ערבים						המשתנה
2002 ³⁴⁴			2007			2002 ³⁴⁵			2007			
גברים	נשים	סה"כ	גברים	נשים	סה"כ	גברים	נשים	סה"כ	גברים	נשים	סה"כ	
2884	1482	1402	3166	1610	1555	472	230	242	664	332	331	סה"כ ³⁴⁵ , באלפים
מרגיש בטוח ללכת לבד בשעות החשיכה												
891	260	630	1014	305	709	143	54	88	122	40	82	בטוח מאד
1252	658	594	1349	711	638	207	102	105	313	148	165	בטוח
523	387	136	541	396	144	79	51	29	151	96	55	לא כל כך בטוח
207	166	41	251	191	61	41	22	19	77	48	29	בכלל לא בטוח
שביעות רצון משכונה												
999	522	477	1059	564	495	97	49	48	111	51	60	מרוצה מאד
1318	653	665	1533	752	781	262	137	125	415	213	202	מרוצה
362	192	170	403	218	186	67	30	37	90	45	45	לא כל כך מרוצה
203	113	90	164	76	88	46	14	32	46	23	24	בכלל לא מרוצה

³⁴² הנתונים נלקחו מהסקר החברתי

³⁴³ נכללים מוסלמים, דרוזים ונוצרים שלא עלו החל מ-1990

³⁴⁴ נכללים יהודים, אתאיסטים, אחרים ונוצרים שעלו החל מ-1990

³⁴⁵ כולל לא רלוונטי ולא ידוע

לוח 46.1³⁴⁶: הכנסה ממוצעת ברוטו לחודש למשק בית, לפי מקורות הכנסה ושנים, בש"ח

³⁴⁸ יהודים				³⁴⁷ ערבים				המשתנה
1997	2000	2005	2007	1997	2000	2005	2007	
9,188	11,578	12,346	13,689	6,348	7,070	7,306	8,106	הכנסה חודשית ברוטו למשק בית – סה"כ
7,148	9,193	9,457	10,650	4,786	5,175	5,538	6,452	הכנסה מעבודה - סך הכול
5,972	7,861	8,173	9,158	3,821	4,412	4,362	5,212	מעבודה שכירה - סך הכול
4,125	5,222	5,469	6,051	2,876	3,259	3,295	3,729	מזה: של ראש משק הבית
1,323	1,899	2,025	2,341	330	431	424	600	של בן הזוג של ראש משק הבית
524	741	679	767	616	721	643	884	של אחרים
1,176	1,331	1,284	1,492	965	764	1,176	1,240	מעבודה עצמאית
2,040	2,385	2,889	3,039	1,562	1,895	1,768	1,654	הכנסה שלא מעבודה - סך הכול
								מזה:
193	255	457	452	51	21	66	32	מהון ומרכוש
524	602	877	931	76	99	205	195	מפנסיה או מקופות גמל
974	1,100	1,136	1,177	1,339	1,669	1,425	1,346	מקצבאות מהמוסד לביטוח לאומי
211	243	136	164	609	658	373	381	מזה: מקצבת ילדים
395	498	543	534	184	262	263	259	מקצבת זקנה
368	359	457	479	546	749	789	705	מקצבאות אחרות מהמוסד לביטוח לאומי
156	197	198	205	44	92	22	16	מתמיכות ומקצבאות ממוסדות אחרים
74	93	123	192	38	14	37	57	מתמיכות ממשקי בית אחרים
119	139	99	82	13	0	15	8	הכנסה מחוץ לארץ

³⁴⁶ הנתונים נלקחו מסקר הכנסות, ההמרה בלוח זה היא מאחוזים לשקלים

³⁴⁷ בשנים 1997 ו-2000 נכללים משקי בית הנמצאים בישוב ערבי ו/או שאלון הסקר מולא בערבית. משנת 2003 ואילך נכללים מוסלמים, דרוזים או נוצרים הגרים ביישובים לא יהודים

³⁴⁸ בשנים 1997 ו-2000 נכללים משקי הבית בישראל, למעט משקי בית שהוגדרו כערבים. משנת 2003 ואילך נכללים יהודים, נוצרים לא ערבים ואלה ללא סיווג דת

לוח 47.1³⁴⁹: הכנסה ממוצעת ברוטו לחודש למשק בית, לפי מספר מפרנסים, הרכב הכנסה ושנים, בש"ח

יהודים ³⁵¹				ערבים ³⁵⁰				המשתנה
1997	2000	2005	2007	1997	2000	2005	2007	
								<u>0 מפרנסים</u>
3,465	4,235	5,054	5,641	2,578	3,134	3,181	3,171	הכנסה כספית ברוטו - סך הכול (בש"ח)
17	24	61	79	10	0	76	136	מזה: הכנסה מעבודה
145	257	389	422	10	12	121	19	הכנסה מהון
1285	1592	1925	2236	188	161	289	371	הכנסה מפנסיות ומקופות גמל
2,017	2,362	2,678	2,904	2,369	2,961	2,694	2,644	הכנסה מקצבאות ומתמיכות
								<u>מפרנס 1</u>
7,848	9,449	9,968	10,874	5,906	6,586	6,913	7,333	הכנסה כספית ברוטו - סך הכול (בש"ח)
5,917	7,124	7,316	8,057	4,666	5,071	5,703	6,167	מזה: הכנסה מעבודה
173	305	310	376	59	5	30	39	הכנסה מהון
518	586	787	832	65	39	150	117	הכנסה מפנסיות ומקופות גמל
1,240	1,435	1,554	1,609	1,116	1,471	1,030	1,010	הכנסה מקצבאות ומתמיכות

³⁴⁹ הנתונים נלקחו מסקר הכנסות, ההמרה בלוח זה היא מאחוזים לשקלים

³⁵⁰ בשנים 1997 ו-2000 נכללים משקי בית הנמצאים בישוב ערבי ו/או שאלון הסקר מולא בערבית. משנת 2003 ואילך נכללים מוסלמים, דרוזים או נוצרים הגרים בישובים לא יהודים

³⁵¹ בשנים 1997 ו-2000 נכללים משקי הבית בישראל, למעט משקי בית שהוגדרו כערבים. משנת 2003 ואילך נכללים יהודים, נוצרים לא ערבים ואלה ללא סיווג דת

המשך - לוח 47.1³⁵²: הכנסה ממוצעת ברוטו לחודש למשק בית, לפי מספר מפרנסים, הרכב הכנסה ושנים, בש"ח

יהודים ³⁵⁴				ערבים ³⁵³				המשתנה
1997	2000	2005	2007	1997	2000	2005	2007	
								2 מפרנסים
13,919	16,941	18,118	19,679	10,744	10,547	12,808	13,016	הכנסה כספית ברוטו - סך הכול (בש"ח)
12,792	15,670	16,362	17,987	9,616	9,049	11,656	12,092	מזה: הכנסה מעבודה
237	222	604	508	32	65	50	13	הכנסה מהון
251	271	371	402	75	150	226	76	הכנסה מפנסיות ומקופות גמל
640	778	781	782	1,021	1,283	876	835	הכנסה מקצבאות ומתמיכות
								+3 מפרנסים
17,178	20,446	21,919	23,777	11,915	15,651	17,442	18,692	הכנסה כספית ברוטו - סך הכול (בש"ח)
15,787	19,020	20,274	21,870	10,211	13,945	15,922	16,916	מזה: הכנסה מעבודה
240	263	420	577	107	15	147	46	הכנסה מהון
412	369	547	518	167	216	210	538	הכנסה מפנסיות ומקופות גמל
739	794	678	812	1,430	1,475	1,163	1,192	הכנסה מקצבאות ומתמיכות

³⁵² הנתונים נלקחו מסקר הכנסות, ההמרה בלוח זה היא מאחוזים לשקלים

³⁵³ בשנים 1997 ו-2000 נכללים משקי בית הנמצאים בישוב ערבי ו/או שאלון הסקר מולא בערבית. משנת 2003 ואילך נכללים מוסלמים, דרוזים או נוצרים הגרים בישובים לא יהודים

³⁵⁴ בשנים 1997 ו-2000 נכללים משקי הבית בישראל, למעט משקי בית שהוגדרו כערבים. משנת 2003 ואילך נכללים יהודים, נוצרים לא ערבים ואלה ללא סיווג דת

357 יהודים				356 ערבים				המשתנה
1997	2000	2005	2007	1997	2000	2005	2007	
								מוצרים
1,432	1,568	1,671	1,719	172	163	268	311	מקרר
840	1,092	1,377	1,474	46	77	174	222	מיקרוגל
397	486	597	640	10	12	45	47	מדיח כלים
1,317	1,453	1,581	1,629	158	155	256	299	מכונת כביסה
375	509	671	724	11	9	42	53	מייבש כביסה
662	897	1,232	1,321	21	15	91	121	מזגן
891	1,076	1,145	1,166	55	54	154	190	שואב אבק
1,315	1,446	1,518	1,539	166	156	262	303	טלוויזיה
886	1,123	1,091	953	62	62	123	125	וידאו
--	--	630	882	--	--	63	105	מכשיר DVD ³⁵⁸
967	1,169	1,297	1,315	45	48	39	65	מנוי לטלוויזיה בכבלים או בלווין
517	784	1,093	1,231	22	34	121	168	מחשב ביתי
72	341	901	1,095	2	2	49	109	מנוי לאינטרנט
1,389	14,988	1,499	1,539	140	141	166	185	קו טלפון אחד לפחות
564	1,029	1,453	1,549	45	74	228	269	טלפון נייד אחד לפחות
113	453	1,036	1,126	3	12	130	174	שני טלפונים ניידים ויותר
776	879	990	1,070	75	76	140	177	מכונת אחת לפחות
160	213	290	325	4	8	13	17	שתי מכונות או יותר

³⁵⁵ הנתונים נלקחו מסקר הוצאות משק הבית

³⁵⁶ בשנים 1997 ו-2000 נכלל כל מי שאין לו יבשת. משנת 2005 ואילך נכללים מוסלמים, דרוזים ונוצרים שלא עלו החל מ-1990

³⁵⁷ בשנים 1997 ו-2000 נכלל כל מי שיש לו יבשת לידה. משנת 2005 ואילך נכללים יהודים ונוצרים שעלו החל מ-1990

³⁵⁸ נחקר לראשונה מ-2001

נספח ב - מילון מונחים סטטיסטיים

כללי

1. ערים וצורת ישוב : ישובים עירוניים – כל הישובים שאוכלוסייתם מונה 2000 תושבים ומעלה המסווגים על פי גודלם. ישובים כפריים – כל הישובים שאוכלוסייתם מונה פחות מ- 2000 תושבים גם אם אינם ישובים חקלאיים.
2. מחוז : המחוזות הוגדרו לפי החלוקה המנהלית הרשמית של המדינה לפיה קיימים 6 מחוזות.

תעסוקה

1. מועסקים : אנשים שעבדו לפחות שעה אחת בשבוע בו הגיע הסוקר לנסקר בעבודה כלשהי תמורת שכר או תמורה אחרת. קבוצה זו מורכבת למעשה משלוש קבוצות: בקטגוריה זו נכללים כל העובדים בקיבוצים, אנשים שנעדרו זמנית מעבודתם ואנשי צבא קבע.
2. בלתי מועסקים : אנשים שלא עבדו כלל וחילפו עבודה באופן פעיל בארבעת השבועות שקדמו לראיון והיו יכולים לעבוד בשבוע בו נערך הסקר לו הוצעה להם עבודה מתאימה.
3. אינם בכוח העבודה : כל בני ה- 20-66 שלא היו "מועסקים" או "בלתי מועסקים" בשבוע בו נערך הסקר. קבוצה זו כוללת תלמידים, אנשים שעבדו בהתנדבות, אנשים שלא מסוגלים לעבוד, אנשים חייים מקצבה, מפנסיה, מרנטה וכו' וכן אנשים המטופלים בילדים/משק בית ולא עבדו אפילו שעה אחת בשבוע בו נערך הסקר. בקבוצה זו נכללים גם חיילים בשירות סדיר ושוהים במוסדות.
4. שיעור תעסוקה : אחוז המועסקים מכלל האוכלוסייה (גילאי 18-66).
5. שיעור השתתפות : שיעור כוח העבודה מכלל האוכלוסייה בגילאי 18-66. כלומר, כלל המועסקים והבלתי מועסקים מתוך סך האוכלוסייה בגילאי העבודה.
6. מעמד בעבודה : שכיר – מי שעבד אצל מישהו אחר תמורת שכר יומי או חודשי. עצמאי – אדם העובד בעסק או במשק משלו ואינו מעסיק אחרים בשכר או תמורה אחרת. הוא מקבל את שכרו מתוך ההכנסות והרווחים של העסק.
7. ענף כלכלי : הענף אליו משתייך המפעל או המוסד שהמועסק עובד בו.
8. משלח יד : מתייחס לעבודה שהאדם מבצע במקום עבודתו, בלי להתחשב במקצוע שהוא למד, אם אינו עוסק בו.
9. הכנסה אישית : הכנסה חודשית ברוטו מכל מקומות העבודה.
10. עבדו עבודה מלאה : עובדים שעבדו 35 שעות או יותר בשבוע בו נערך הסקר.
11. עבדו עבודה חלקית : עובדים שעבדו מ-1 עד 34 שעות בשבוע בו נערך הסקר.

השכלה ותעודות

1. התעודה הגבוהה ביותר : התעודה הגבוהה ביותר שאדם קיבל בלימודיו בבתי ספר או במסגרות לימודים המקנות תעודות רשמיות (לא כולל תעודת סיום קורס או השתלמות).
2. שנות לימוד : מספר השנים שלמד הנחקר לימוד סדיר בבתי ספר ולא לימוד עצמי או ביקור בקורסים לא סדירים.

הכנסות והוצאות

1. משק בית: קבוצת אנשים הגרים יחד בדירה אחת באופן קבוע רוב ימות השבוע ויש להם תקציב הוצאות משותף למזון.
2. ראש משק בית: המפרנס העיקרי של משק הבית ללא התייחסות לגיל ולמין העובד, בדרך כלל, את מספר השעות הרב ביותר בשבוע.
3. משק בית שבראשו שכיר: משק בית שבו ראש משק הבית הוא שכיר או חבר קואופרטיב.
4. משק בית שבראשו עצמאי: משק בית שבראשו אדם שעובד כעצמאי, כולל מעסיק.
5. משק בית שבראשו אדם שלא עבד: משק בית שבו ראש משק הבית לא עבד אפילו יום אחד בשלושת החודשים שקדמו לביקור הפוקד.
6. מפרנס: אדם שעבד לפחות יום אחד בשלושת החודשים שקדמו לביקור הפוקד.
7. הכנסה ברוטו למשק בית: ההכנסות הכספיות השוטפות ברוטו של כל בני משק הבית לפני ניכוי תשלומי החובה וההכנסות משירותים הנובעות משימוש בדירה בבעלות או ברכב בבעלות.
8. הכנסה חודשית ברוטו לשכיר: ההכנסה המתקבלת מחלוקה ל- 3 של ההכנסה התלת חודשית ברוטו הנחקרת בסקר. ההכנסה התלת חודשית היא ההכנסה ברוטו מכל מקומות העבודה שבהם הועסק הנחקר תמורת שכר ומשכורת בשלושת החודשים שהסתיימו בחודש שלפני ביקור הפוקד.
9. הכנסה נטו לנפש סטנדרטית: הכנסה נטו של משק הבית מחולקת במספר הנפשות הסטנדרטיות במשק הבית.
10. חמישונים: חמישון הוא קבוצה הכוללת 20% מהאוכלוסייה לפי משתנה מיון כלשהו.
11. הכנסה מהון: סך ההכנסות מרכוש בארץ ומחול"ל, ההכנסות מריבית על פיקדונות ועל אגרות חוב ודיבידנדים על מניות.
12. הוצאה כוללת לתצרוכת: סך כל התשלומים שמשלם משק הבית על קניית מוצרים או שירותים, וכן זקיפת הוצאה לצריכת שירותי דירה ורכב.
13. בעלות על מוצרים בני קיימה: שיעור משקי הבית בקבוצה מסוימת, שיש ברשותה או עומד לשימושה מוצר בן קיימה מסוים.